



**แผนพัฒนาท้องถิ่น
(พ.ศ.๒๕๖๖ - ๒๕๗๐)**

ของ

**องค์การบริหารส่วนตำบลธงชัย
อำเภอเมืองเพชรบุรี จังหวัดเพชรบุรี**

ส่วนที่ ๑

สภาพทั่วไปและข้อมูลพื้นฐาน

๑. ด้านกายภาพ

๑.๑ ที่ตั้งของหมู่บ้านหรือชุมชนหรือตำบล

ที่ตั้ง

ที่ทำการองค์การบริหารส่วนตำบลธงชัย ตั้งอยู่เลขที่ ๔๖๔ หมู่ ๘ ตำบลธงชัย อำเภอเมืองเพชรบุรี จังหวัดเพชรบุรี เบอร์โทรศัพท์ ๐๓๒-๗๘๐๒๔๒-๓

เนื้อที่

องค์การบริหารส่วนตำบลธงชัย ตั้งอยู่ทางทิศเหนือของอำเภอเมืองเพชรบุรี ระยะทางห่างจากอำเภอเมืองเพชรบุรี ประมาณ ๔ กิโลเมตร มีเนื้อที่ทั้งหมดประมาณ ๑๘ ตารางกิโลเมตร หรือประมาณ ๑๑,๒๕๔ ไร่มีอาณาเขตดังนี้

อาณาเขต

- ทิศเหนือ ติดต่อบ้านบางครก อำเภอบ้านแหลม จังหวัดเพชรบุรี
- ทิศตะวันออก ติดต่อบ้านบ้านกุ่ม อำเภอเมืองเพชรบุรี จังหวัดเพชรบุรี
- ทิศใต้ ติดต่อบ้านคลองกระแซง และตำบลไร่ส้ม อำเภอเมืองเพชรบุรี จังหวัดเพชรบุรี
- ทิศตะวันตก ติดต่อบ้านเวียงคอย ตำบลวังตะโก ตำบลบางจาก อำเภอเมืองเพชรบุรี จังหวัดเพชรบุรี

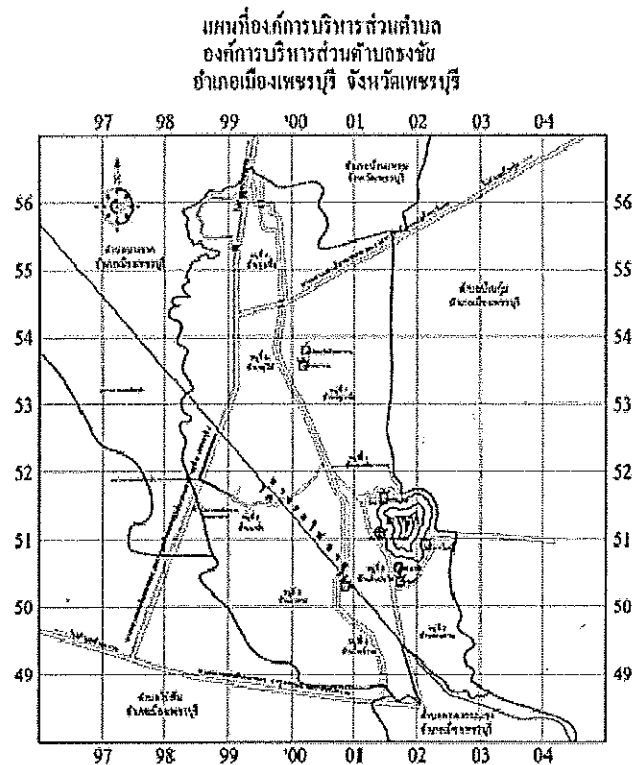

- เครื่องหมาย
- ไร่: ศาลากลาง
 - สถานีตำรวจ
 - สถานีอนามัย โรงพยาบาล
 - โรงเรียน วัด

๑.๒ ลักษณะภูมิประเทศ

ภูมิประเทศองค์การบริหารส่วนตำบลธงชัย เป็นที่ราบลุ่ม เป็นภูเขาบางส่วน ลักษณะภูมิอากาศ มีอากาศอบอุ่น ไม้ร้อนจัด และหนาวจัด มีฝนตกตามฤดูกาล

๑.๓ ลักษณะภูมิอากาศ

ตำบลธงชัยเป็นตำบลที่อยู่ในจังหวัดเพชรบุรีซึ่งจังหวัดเพชรบุรีอยู่ติดกับอ่าวไทยจึงได้รับอิทธิพลของลมมรสุมตะวันตกเฉียงใต้ในฤดูฝนและอิทธิพลจากมรสุมตะวันออกเฉียงเหนือในช่วงฤดูหนาว จึงทำให้อากาศหนาวเย็นในช่วงเวลาดังกล่าว สำหรับช่วงเวลาที่เหมาะสมกับการท่องเที่ยวมากที่สุด คือ ช่วงเดือนธันวาคม - เมษายน แบ่งฤดูกาลออกเป็น ๓ ฤดู ดังนี้

ฤดูร้อน เริ่มตั้งแต่กลางเดือนกุมภาพันธ์ - กลางเดือนพฤษภาคม

ฤดูฝน เริ่มตั้งแต่กลางเดือนพฤษภาคม - กลางเดือนตุลาคม

ฤดูหนาว เริ่มตั้งแต่กลางเดือนตุลาคม - กลางเดือนกุมภาพันธ์

๑.๔ ลักษณะของดิน

ลักษณะดินโดยทั่วไปเป็นดินเหนียวมีความเค็มประมาณ ๗๕ % และดินอื่นๆประมาณ ๒๕ %

๑.๕ ลักษณะของแหล่งน้ำ

แหล่งน้ำธรรมชาติ

๑) คลองชลประทาน จำนวน ๓ สาย

- คลองส่งน้ำสายใหญ่ฝั่งซ้าย (กม.๒๗+๙๖๖-กม.๓๒+๘๕๐) รวมความยาว ๔.๘๘๔ กม.

- คลองส่งน้ำ ๑ ขวา - สายใหญ่ฝั่งซ้าย (กม.๑๘+๘๑๘ - กม.๒๖+๔๖๐) รวมความยาว ๗.๖๔๒ กม.

- คลองส่งน้ำ ๑ ขวา - ๒ ซ้าย - สายใหญ่ฝั่งซ้าย (กม.๒+๐๐๐ - กม.๔+๗๐๐) รวมความยาว ๒.๗๐๐ กม.

๒) คลองธรรมชาติสายย่อย จำนวน ๘ สาย

- คลองกำนันมะลิ (หมู่ ๑)

- คลองเหมืองกลาง (หมู่ ๑)

- คลองเหมืองกล้วย (หมู่ ๒)

- คลองสนามพราหมณ์ (หมู่ ๓)

- คลองเลียบบางรถไฟ (หมู่ ๕)

- คลองโพธิ์ (หมู่ ๖)

- คลองกุ่ม (หมู่ ๗)

- คลองเลียบบางรถไฟ (หมู่ ๘, ๙)

แหล่งน้ำที่สร้างขึ้น

๑) ฝาย จำนวน ๑ แห่ง (หมู่ ๔)

๒) สระน้ำ จำนวน ๔ แห่ง (หมู่ ๓, ๕, ๗, ๘)

๑.๖ ลักษณะของไม้และป่าไม้

ในเขตองค์การบริหารส่วนตำบลธงชัยไม่มีป่าไม้ผืนใหญ่ แต่มีต้นไม้ที่ชาวบ้านปลูกลักษณะของไม้เป็นไม้ยืนต้น ผลัดใบและเนื้ออ่อน

๒. ด้านการเมือง/การปกครอง

๒.๑ เขตการปกครอง

การแบ่งเขตการปกครองและจำนวนประชากร

ตำบลธงชัย แบ่งเขตการปกครองตามกฎหมายท้องถิ่น แบ่งเป็น ๙ หมู่บ้าน ซึ่งอยู่ในเขตการปกครองขององค์การบริหารส่วนตำบลธงชัย ทั้งหมด ดังนี้

แบ่งเขตการปกครองตามกฎหมายท้องถิ่น แบ่งเป็น ๙ หมู่บ้าน

หมู่ที่	ชื่อหมู่บ้าน	จำนวนประชากร (คน)		รวมประชากร ของแต่ละ หมู่บ้าน	จำนวน ครัวเรือน	ชื่อผู้นำหมู่บ้าน
		ชาย	หญิง			
๑	บ้านธงชัย	๓๘๓	๓๙๙	๗๘๒	๒๐๑	นายอนิรุทธิ์ พึ่งพินิจ
๒	บ้านดอนคาน	๑,๐๔๐	๑,๔๔๙	๒,๔๘๙	๙๑๔	นายพีระพันธ์ เกตุชู
๓	บ้านนาพระ	๑๗๗	๒๒๐	๓๙๗	๑๑๗	นางวันทนา เอ็มโอบุส
๔	บ้านทุ่งเพื่อ	๑๗๘	๒๒๒	๔๐๐	๑๓๑	นายสมพงษ์ ม้านสะอาด
๕	บ้านนาป่า	๑๒๘	๑๕๐	๒๗๘	๙๕	นางอุไร มีช่วย (กำนัน)
๖	บ้านขลุไต้	๑๓๙	๑๕๓	๒๙๒	๘๙	นายเอกสิทธิ์ พุ่มไสว
๗	บ้านขลุเหนือ	๑๕๐	๑๒๕	๒๗๕	๘๕	นายบุญเสริม พูลพิพัฒน์
๘	บ้านดินบันได	๖๙๐	๘๖๕	๑,๕๕๕	๕๓๒	นายใหม่ นกต่อ
๙	บ้านโพธิ์งาม	๑,๒๑๐	๑,๕๙๒	๒,๘๐๒	๑,๑๑๒	นายธรรมรักษ์ ตรีโลเกศวัดมา
	รวม	๔,๐๙๕	๕,๑๗๕	๙,๒๗๐	๓,๒๗๖	

ข้อมูลจาก : สำนักทะเบียนอำเภอเมืองเพชรบุรี กรมการปกครอง ณ วันที่ ๑๕ กันยายน ๒๕๖๔

๒.๒ การเลือกตั้ง

การเลือกตั้งสมาชิกสภาผู้แทนราษฎร

เขตเลือกตั้ง แบ่งออกเป็น ๓ เขตเลือกตั้ง ดังนี้

เขตเลือกตั้งที่ ๑ ประกอบด้วย

๑. อำเภอเมืองเพชรบุรี

๒. อำเภอบ้านแหลม ยกเว้น ตำบลบ้านแหลม, ตำบลบางตะบูน และตำบลบางตะบูนออก

จำนวนประชากร ๑๕๒,๘๓๐ คน

เขตเลือกตั้งที่ ๒ ประกอบด้วย

๑. อำเภอท่ายาง

๒. อำเภอชะอำ

จำนวนประชากร ๑๕๙,๐๑๒ คน

เขตเลือกตั้งที่ ๓ ประกอบด้วย

๑. อำเภอเขาย้อย

๒. อำเภอบ้านลาด

๓. อำเภอหนองหญ้าปล้อง

๔. อำเภอแก่งกระจาน

๕. อำเภอบ้านแหลม เฉพาะตำบลบ้านแหลม ตำบลบางตะบูน และตำบลบางตะบูนออก

จำนวนประชากร ๑๕๗,๐๓๒ คน

รวมจำนวนประชากรทั้งสิ้น ๔๖๘,๘๗๔ คน

*ข้อมูล ณ วันที่ ๓๑ ธันวาคม ๒๕๕๕ ตามประกาศทะเบียนกลาง

ลงประกาศราชกิจจานุเบกษา เล่มที่ ๑๓๐ ตอนพิเศษที่ ๔๐๖ วันที่ ๒๗ มีนาคม ๒๕๕๖

* ตำบลธงชัย เป็นการเลือกตั้งทั่วไป อยู่ในเขตเลือกตั้งที่ ๓ ประกอบด้วย อำเภอเมืองเพชรบุรี อำเภอบ้านแหลม (ยกเว้น ตำบลบ้านแหลม ตำบลบางตะบูน และตำบลบางตะบูนออก)

การเลือกตั้งสมาชิกวุฒิสภา

การเลือกตั้งสมาชิกวุฒิสภา ใช้เขตจังหวัดเพชรบุรี เป็นเขตเลือกตั้ง มีสมาชิกวุฒิสภา ได้ ๑ คน
ตารางแสดงพื้นที่เขตเลือกตั้ง จำแนกเป็นรายอำเภอ

ที่	เขตเลือกตั้ง	พ.ท. ตร.กม.	ประชากร	ผู้มีสิทธิ เลือกตั้ง	ตำบล	หมู่บ้าน	ชุมชน
๑	เมืองเพชรบุรี	๒๘๓,๙๐๑	๑๒๑,๕๐๖	๙๓,๗๗๑	๒๔	๑๘๔	๑๖
๒	บ้านแหลม	๑๘๙,๘๘๕	๕๓,๗๘๗	๔๒,๐๐๓	๑๐	๗๓	๐
๓	ชะอำ	๖๖๐.๖๕	๗,๔๐๘	๕,๕,๗๔๐	๙	๖๗	๑๕
๔	ท่ายาง	๗๙๓,๕๒๒	๘๕,๐๘๖	๖๖,๓๖๗	๑๒	๑๑๙	๐
๕	เขาย้อย	๓๐๕,๖๔๘	๓๘๖,๒๔๘	๓๐,๒๙๐	๑๐	๕๗	๐
๖	บ้านลาด	๒๘๘,๑๓๘	๕๑,๓๕๗	๔๐,๗๘๓	๑๘	๑๑๕	๐
๗	หนองหญ้าปล้อง	๑,๒๔๘	๑๕,๕๐๐	๑๑,๖๒๖	๔	๓๑	๐
๘	แก่งกระจาน	๒,๕๐๐,๔๗๘	๓๐,๑๔๖	๒๒,๐๓๑	๖	๕๒	๐
ยอดรวม		๖,๒๘๐,๒๒๖	๔๗๐,๓๓๘	๓๖๒,๖๑๑	๙๓	๖๙๘	๓๑

* ตำบลธงชัย อยู่เขต อำเภอเมืองเพชรบุรี

ที่มา : ๑ ศูนย์บริหารการทะเบียนภาค ๗ สาขาจังหวัดเพชรบุรี ณ เดือน สิงหาคม ๒๕๕๖

๓. ประชากร

๓.๑ ข้อมูลเกี่ยวกับจำนวนประชากร

ประชากร

(๑) สถิติประชากร ตำบลธงชัย อำเภอเมืองเพชรบุรี จังหวัดเพชรบุรี

เพศ	ปี พ.ศ. ๒๕๖๐	ปี พ.ศ. ๒๕๖๑	ปี พ.ศ. ๒๕๖๒	ปี พ.ศ. ๒๕๖๓	ปี พ.ศ. ๒๕๖๔
ชาย (คน)	๓,๙๖๗	๔,๐๘๔	๔,๐๙๑	๔,๑๐๖	๔,๐๙๗
หญิง (คน)	๔,๘๘๓	๔,๙๙๗	๕,๑๑๗	๕,๒๐๐	๕,๑๘๑
รวม	๘,๘๕๐	๙,๐๘๑	๙,๒๐๘	๙,๓๐๖	๙,๒๗๘

ข้อมูลจาก : สำนักบริหารการทะเบียน กรมการปกครอง อำเภอเมืองเพชรบุรี ณ วันที่ ๑๕ สิงหาคม ๒๕๖๔

(๒) จำนวนประชากร ตำบลธงชัย อำเภอเมืองเพชรบุรี จังหวัดเพชรบุรี ตั้งแต่ปี ๒๕๕๖ - ๒๕๖๐

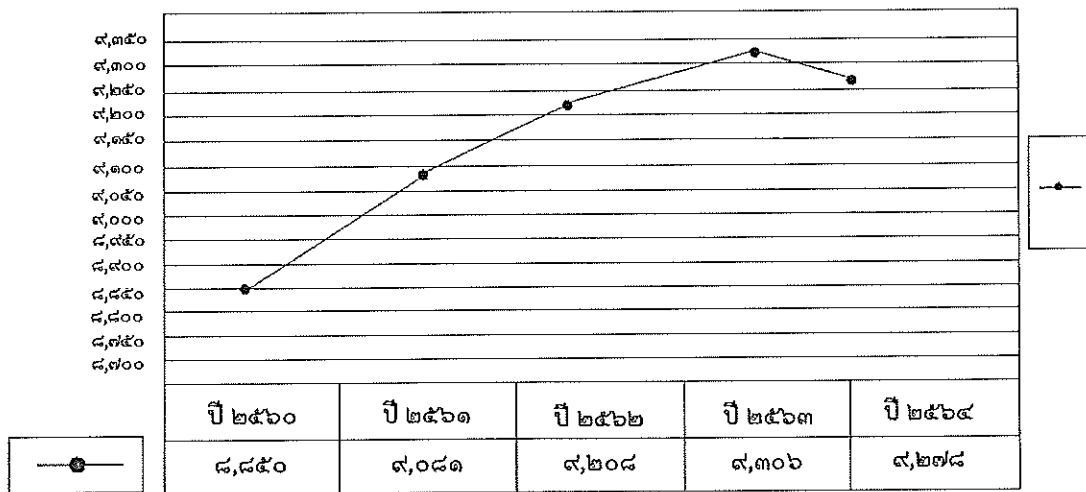

ข้อมูลจาก : สำนักบริหารการทะเบียน กรมการปกครอง อำเภอเมืองเพชรบุรี ณ วันที่ ๑๕ กันยายน ๒๕๖๔

(๓) สถิติจำนวนประชากร แยกตามช่วงอายุ (ปี) เฉพาะผู้มีสัญชาติไทย

ช่วงอายุ (ปี)	เพศชาย (คน)	เพศหญิง (คน)	รวม (คน)	หมายเหตุ
แรกเกิด - ๕	๓๔๓	๓๐๖	๖๔๙	
๖ - ๑๑	๕๑๖	๕๐๙	๑,๐๒๕	
๑๒ - ๑๗	๓๙๒	๔๔๖	๘๓๘	
๑๘ - ๒๕	๓๗๖	๕๗๙	๙๕๕	
๒๖ - ๓๑	๓๐๐	๓๔๕	๖๔๕	
๓๒ - ๔๐	๔๗๓	๖๕๕	๑,๑๒๘	
๔๑ - ๔๙	๔๙๕	๖๙๙	๑,๑๙๔	
๕๐ - ๕๙	๕๐๘	๖๑๙	๑,๑๒๗	
๖๐ ปีขึ้นไป	๖๙๔	๑,๐๒๓	๑,๗๑๗	
รวม	๔,๐๙๗	๕,๑๘๑	๙,๒๗๘	

ข้อมูลจาก : สำนักบริหารการทะเบียน กรมการปกครอง อำเภอเมืองเพชรบุรี ณ วันที่ ๑๕ กันยายน ๒๕๖๔

๔. สภาพทางสังคม

๔.๑ การศึกษา

๑) ศูนย์พัฒนาเด็กเล็ก จำนวน ๒ แห่ง คือ

๑) ศูนย์พัฒนาเด็กเล็กตำบลธงชัย (วัดบุญทวี)

- มีเด็กเล็กก่อนวัยเรียน จำนวน ๖๑ คน มีบุคลากรทางการศึกษา ๘ คน

๒) ศูนย์พัฒนาเด็กเล็กวัดอินทาราม

- มีเด็กเล็กก่อนวัยเรียน จำนวน ๑๘ คน มีบุคลากรทางการศึกษา จำนวน ๒ คน

ข้อมูลจาก : กองการศึกษา ศาสนาและวัฒนธรรม องค์การบริหารส่วนตำบลธงชัย ณ วันที่ ๑๓ กันยายน ๒๕๖๔

๒) โรงเรียนประถมศึกษา จำนวน ๑ แห่ง คือ

- โรงเรียนวัดดอนไก่อ่เตี้ย มีนักเรียนทั้งหมด ๒,๑๘๗ คน (ณ วันที่ ๓๐ กรกฎาคม ๒๕๖๔)

- ๓) โรงเรียนมัธยมศึกษา จำนวน - แห่ง
- ๔) โรงเรียนอาชีวศึกษา , โรงเรียนพาณิชยการ จำนวน ๑ แห่ง คือ
- วิทยาลัยอาชีวศึกษาพาณิชยการเพชรบุรี
- ๕) ศูนย์การศึกษานอกโรงเรียน จำนวน ๑ แห่ง คือ
- ศูนย์การศึกษานอกระบบและการศึกษาตามอัธยาศัยอำเภอเมืองเพชรบุรี
- ๖) วิทยาลัยพยาบาล จำนวน ๑ แห่ง คือ
- วิทยาลัยพยาบาลพระจอมเกล้าจังหวัดเพชรบุรี
- ๗) สถานศึกษาของเอกชน จำนวน ๒ แห่ง คือ
- โรงเรียนอนุบาลเทพศึกษา
- โรงเรียนอนุบาลพร้อมวิทย์

สถาบันและองค์กรทางศาสนา

- ๑) วัด จำนวน ๔ แห่ง
- วัดธงชัย หมู่ ๑
 - วัดอินทาราม (วัดบ้านขลุ) หมู่ ๗
 - วัดบุญทวี (วัดถ้ำกลบ) หมู่ ๘
 - วัดวิหารโบสถ์ หมู่ ๘
- ๒) สำนักสงฆ์ จำนวน ๑ แห่ง
- สำนักปฏิบัติธรรมถ้ำเรืองฤทธิ์ หมู่ ๑
- ๓) มัสยิด จำนวน ๑ แห่ง (หมู่ ๓)
- ๔) ศาลเจ้า จำนวน - แห่ง
- ๕) โบสถ์ จำนวน - แห่ง

๔.๒ สาธารณสุข

จากการสำรวจข้อมูลพื้นฐานพบว่า ประชากรส่วนมากมีสุขภาพที่ดีที่มีการคัดกรองสุขภาพให้กับประชาชน กลุ่มเสี่ยง โรคที่มักเกิดแก่ประชากรในชุมชน เช่นกัน ได้แก่ โรคความดัน เบาหวาน โรคเอดส์ โรคไข้เลือดออก มือ-ปาก-เท้าในเด็ก และโรคอื่นๆ อีกมาก มีสถิติเข้ารับการรักษาพยาบาล ปัญหาคือประชาชนบางรายไม่ยอมไปคัดกรองหรือตรวจสุขภาพประจำปี การแก้ไขปัญหา คือ อบต.และโรงพยาบาลส่งเสริมสุขภาพตำบลธงชัย ได้จัดกิจกรรมร่วมมือกันรณรงค์ให้ชุมชนเห็นความสำคัญในเรื่องนี้ซึ่งก็ได้ผลในระดับหนึ่ง ประชาชนให้ความร่วมมือเป็นอย่างดี แต่ต้องเป็นการดำเนินการอย่างต่อเนื่องเป็นประจำทุกปี

- โรงพยาบาลของรัฐ - แห่ง
- โรงพยาบาลส่งเสริมสุขภาพชุมชนตำบลธงชัย ๑ แห่ง
- ร้านขายยาแผนปัจจุบัน ๓ แห่ง
- อัตราการมีและการใช้ส้วมราดน้ำ ร้อยละ ๑๐๐

๔.๓ อาชญากรรม

องค์การบริหารส่วนตำบลธงชัย ไม่ค่อยมีเหตุอาชญากรรมเกิดขึ้นมากนักเนื่องจากมีป้อมตำรวจตั้งอยู่ภายในพื้นที่ทำการของหน่วยงาน แต่มีเหตุการณ์ลักขโมยทรัพย์สินประชาชน และทำลายทรัพย์สินของราชการอยู่บ้าง อาทิ ขั้รถชนป้ายบอกซอย/หมู่บ้าน ซึ่งทางหน่วยงานก็ได้ดำเนินการป้องกันการเกิดเหตุดังกล่าว จากการสำรวจข้อมูลพื้นฐานพบว่า ส่วนมากครัวเรือนมีการป้องกันอุบัติภัยอย่างถูกวิธี มีความปลอดภัยในชีวิตและทรัพย์สิน วิธีการแก้ปัญหาของหน่วยงานที่สามารถดำเนินการได้ตามอำนาจหน้าที่และงบประมาณที่มีอยู่อย่างจำกัด คือการติดตั้งกล้องวงจรปิดในจุดที่เสี่ยง รวมทั้งได้ตั้งจุดตรวจ จุดสกัด จุดบริการ ในช่วงเทศกาลที่มีวันหยุดติดต่อกันหลายวัน ความสะดวกให้กับประชาชน การเกิดปัญหาด้านอื่นๆเป็นเรื่องที่ทางหน่วยงานจะต้องหาวิธีที่จะแก้ไขปัญหาให้กับประชาชนต่อไปตามอำนาจหน้าที่ที่สามารถดำเนินการได้

ความปลอดภัยในชีวิตและทรัพย์สิน

- ตำรวจชุมชน	๑	แห่ง
- อปพร.ตำบลธงชัย	๑	ศูนย์

ข้อมูลข่าวสาร

- ที่อ่านหนังสือพิมพ์ประจำหมู่บ้าน	๙	แห่ง
- หอกระจายข่าว	๙	หมู่บ้าน
- ระบบกระจายเสียงแบบไร้สาย	๑	แห่ง

๔.๔ ยาเสพติด

ในพื้นที่ตำบลธงชัยมีการตรวจพบผู้ติดยาเสพติดบ้างซึ่งได้รับการบำบัดฟื้นฟูกับโครงการของจังหวัด แต่เมื่อเทียบกับพื้นที่อื่นถือว่าน้อย และยังไม่พบผู้ค้า เหตุผลก็เนื่องมาจากกว่าได้รับความร่วมมือกับทางผู้นำ ประชาชน หน่วยงานขององค์การบริหารส่วนตำบลที่ช่วยสอดส่องดูแลอยู่เป็นประจำ การแก้ไขปัญหาขององค์การบริหารส่วนตำบลสามารถทำได้เฉพาะอำนาจหน้าที่เท่านั้น เช่น การณรงค์ การประชาสัมพันธ์ การแจ้งเบาะแส การฝึกอบรมให้ความรู้ เป็นต้น ถ้านอกเหนือจากอำนาจหน้าที่ก็เป็นเรื่องของอำเภอหรือตำรวจแล้วแต่กรณี ทั้งนี้ องค์การบริหารส่วนตำบลก็ได้ให้ความร่วมมือมาโดยตลอด ตามที่องค์การบริหารส่วนตำบลธงชัยได้ดำเนินโครงการสำรวจข้อมูลพื้นฐานในเขตองค์การบริหารส่วนตำบลธงชัย เพื่อนำผลการสำรวจมาพิจารณาแก้ไขปัญหาที่เกิดขึ้นให้แก่ชุมชน

๔.๕ การสังคมสงเคราะห์

ทาง อบต. ได้ดำเนินการด้านสังคมสงเคราะห์ ดังนี้

๑. ดำเนินการจ่ายเบี้ยยังชีพให้กับผู้สูงอายุ ผู้พิการ และผู้ป่วยเอดส์
๒. ประสานการทำบัตรผู้พิการ
๓. ช่วยเหลือผู้ยากจน ยากไร้ รายได้น้อย และผู้ด้อยโอกาสไร้ที่พึ่ง
๔. ปรับปรุงซ่อมแซมบ้านผู้ยากไร้
๕. ประสานการให้เงินสงเคราะห์เด็กแรกเกิด

ข้อมูลผู้รับเบี้ยผู้สูงอายุ ผู้พิการ ผู้ป่วยเอดส์ ประจำปี ๒๕๖๓

๑. เบี้ยยังชีพผู้สูงอายุ	จำนวน	๑,๑๙๕ คน	คิดเป็นเงิน	๘๔๘,๕๐๐ บาท
<u>แบ่งเป็นช่วงอายุ</u>				
อายุ ๖๐-๖๙ ปี	จำนวน	๖๖๑ คน	คิดเป็นเงิน	๔๐๙,๙๐๐ บาท
อายุ ๗๐-๗๙ ปี	จำนวน	๓๓๗ คน	คิดเป็นเงิน	๒๕๖,๗๐๐ บาท
อายุ ๘๐-๘๙ ปี	จำนวน	๑๗๒ คน	คิดเป็นเงิน	๑๕๕,๒๐๐ บาท
อายุ ๙๐ ปีขึ้นไป	จำนวน	๒๕ คน	คิดเป็นเงิน	๒๖,๖๐๐ บาท

๒. เบี้ยยังชีพคนพิการ	จำนวน	๑๔๗ คน	คิดเป็นเงิน	๑๗๒,๗๐๐ บาท
๓. เบี้ยยังชีพผู้ป่วยเอดส์	จำนวน	๘ คน	คิดเป็นเงิน	๕,๔๐๐ บาท

จำนวนผู้ได้รับเบี้ยยังชีพ (ข้อมูลเปรียบเทียบย้อนหลัง ๕ ปี และการคาดการณ์ในอนาคต)

เบี้ยยังชีพ	ปี พ.ศ.๒๕๖๑ (คน)	ปี พ.ศ.๒๕๖๒ (คน)	ปี พ.ศ.๒๕๖๓ (คน)	ปี พ.ศ.๒๕๖๔ (คน)	ปี พ.ศ.๒๕๖๕ (คน)
ผู้สูงอายุ	๑,๑๕๐	๑,๑๖๘	๑,๑๙๕	๑,๒๒๙	๑,๒๖๗
ผู้พิการ	๑๒๖	๑๓๕	๑๔๗	๑๔๙	๑๕๐
ผู้ป่วยเอดส์	๑๔	๘	๘	๘	๑๐
รวม	๑,๒๙๐	๑,๓๑๑	๑,๓๕๐	๑,๓๘๖	๑,๔๒๗

ข้อมูลจาก : กองสวัสดิการสังคมองค์การบริหารส่วนตำบลธงชัย ณ วันที่ ๑๐ กันยายน ๒๕๖๔

และยังมีหน่วยงานด้านการสังคมสงเคราะห์ ดังนี้

มวลชนจัดตั้ง

- อสม.	๗๕ คน
- กลุ่มเกษตรกรทำนา	๑๐๐ คน
- ตำรวจชุมชน	๑ รุ่น
- ศูนย์ อปพร. ตำบลธงชัย	๑ รุ่น

การรวมกลุ่มของประชาชน

๒ กลุ่ม

- กลุ่มอาชีพ (เศรษฐกิจชุมชน หมู่ละ ๒ กลุ่ม ๙ หมู่)	๑๘ กลุ่ม
- กลุ่มออมทรัพย์ (กองทุนหมู่บ้าน)	๙ หมู่
- กลุ่มสวัสดิการชุมชน	๑ กลุ่ม

๕. ระบบบริการพื้นฐาน

๕.๑ การคมนาคมขนส่ง

ใช้การคมนาคมขนส่งทางบกเป็นหลัก โดยเป็นถนนคอนกรีตเสริมเหล็ก ร้อยละ ๘๐ เป้าหมายคือต้องการให้ได้มากกว่านี้หรือร้อยละ ๑๐๐ โดยผู้บริหารมีนโยบายที่จะดำเนินการก่อสร้างถนนคอนกรีตเสริมเหล็ก และถนนแอสฟัลติกส์ทุกสาย ปัญหาคือไม่สามารถดำเนินการได้เต็มที่ เนื่องจากพื้นที่ยังไม่เป็นที่สาธารณะและปัญหาทางด้านงบประมาณในการดำเนินการมีไม่เพียงพอ

๕.๒ การไฟฟ้า

ปัจจุบันมีไฟฟ้าใช้ทุกครัวเรือนทั้งหมดเต็มพื้นที่ทุกหมู่บ้านคิดเป็น ๑๐๐ เปอร์เซ็นต์ การขยายเขตไฟฟ้าบางส่วน ปัญหาคือไฟฟ้าส่องสว่างทางสาธารณะยังไม่สามารถดำเนินการครอบคลุมพื้นที่ได้ทั้งหมด เนื่องจากพื้นที่ที่มีความต้องการให้ติดตั้งไฟฟ้าส่องสว่างนั้นยังไม่เป็นที่สาธารณะ องค์การบริหารส่วนตำบลธงชัยมีงบประมาณไม่เพียงพอ จึงไม่สามารถดำเนินการได้เช่นเดียวกับถนน การแก้ไขปัญหาคือ ประสานความร่วมมือกันในหลายฝ่ายเพื่อที่จะทำความเข้าใจกับประชาชนในพื้นที่ และประสานของงบประมาณกับหน่วยงานที่เกี่ยวข้อง เช่น องค์การบริหารส่วนจังหวัด , ที่ทำการปกครองอำเภอเมืองเพชรบุรี

๕.๓ การประปา

ข้อมูลจำนวนผู้ใช้น้ำประปา ปริมาณน้ำดิบที่ใช้ในการผลิต ปริมาณน้ำที่ผลิตได้ และปริมาณน้ำที่จ่ายให้ประชาชน มีรายละเอียด ดังนี้

๑. จำนวนผู้ใช้น้ำประปาในพื้นที่ (รวม ๕๖,๙๔๒ ราย) อบต.ธงชัย ๓,๑๐๐ ราย
๒. จำนวนปริมาณน้ำดิบ (สถานีผลิตน้ำบ้านลาด) รวม ๓,๘๗๐,๙๓๗ ลบ.ม.
๓. จำนวนปริมาณน้ำผลิต รวม ๓,๕๘๘,๕๔๙ ลบ.ม.
๔. ปริมาณน้ำจำหน่าย รวม ๑,๒๑๙,๕๓๓ ลบ.ม.

ที่มา : การประปาส่วนภูมิภาค สาขาเพชรบุรี ข้อมูล ณ เดือนกันยายน ๒๕๖๔

๕.๔ ไปรษณีย์หรือการสื่อสารหรือการขนส่ง และวัสดุ ครุภัณฑ์

มีไปรษณีย์ของเอกชน (Curry) อยู่ในพื้นที่ตำบลธงชัย ๑ แห่ง ตั้งอยู่บริเวณใกล้เขาวัง

๖. ระบบเศรษฐกิจ

๖.๑ การเกษตร

ข้อมูลการเกษตรของระดับหมู่บ้าน ตำบลธงชัย อำเภอเมืองเพชรบุรี

ชื่อหมู่บ้าน	พื้นที่ทั้งหมดของหมู่บ้าน (ไร่)	พื้นที่ทำการเกษตร					รวมพื้นที่การเกษตร (ไร่)	พื้นที่ป่าสงวน	ที่อยู่อาศัย (ไร่)	พื้นที่รับน้ำชลประทาน (ไร่)
		ทำนา (ไร่)	ไม้ผล/ยืนต้น (ไร่)	ปลูกผัก (ไร่)	ทุ่งหญ้าเลี้ยงสัตว์ (ไร่)	บ่อกึ่ง/บ่อปลา (ไร่)				
ธงชัย	๑,๙๔๑	๗๘๔	๓	๐	๐	๐	๗๘๗	๐	๗๘๔	๙๓๘
คอนคาน	๘๔๒	๔๐	๒	๐	๐	๐	๔๒	๐	๒๓๕	๓๗
นาพระ	๒,๒๘๘	๔๗๐	๐	๐	๐	๐	๔๗๐	๐	๑,๐๕๐	๕๒๔
ทุ่งเพื่อ	๑,๙๔๑	๐	๕๘	๐	๐	๐	๕๘	๐	๘๓๘	๓๐๐
นาป่า	๒,๒๕๐	๙๘๐	๔	๐	๐	๐	๙๘๔	๐	๑๐	๑,๑๖๘
บ้านขลุไต้	๑,๙๔๐	๘๘๐	๖	๐	๐	๐	๘๘๖	๐	๓๐	๑,๐๔๖
บ้านขลุเหนือ	๒,๒๔๑	๘๙๐	๘	๐	๐	๐	๘๙๘	๐	๑๒๘	๑,๐๙๕
ดินบันไค	๕๘๐	๕๒	๐	๐	๐	๐	๕๒	๐	๓๗	๕๒
โพธิ์งาม	๔๕๖	๒๒	๐	๐	๐	๐	๒๒	๐	๑๐	๒๕
รวม	๑๔,๔๗๙	๔,๑๑๘	๘๑	๐	๐	๐	๔,๑๙๙	๐	๓,๑๒๒	๕,๑๘๕

การสำรวจข้อมูลการเกษตรของระดับหมู่บ้าน ปี ๒๕๖๓

ชื่อหมู่บ้าน	ครัวเรือนทั้งหมดของหมู่บ้าน (ครัวเรือน)				รวมครัวเรือนเกษตรกร (ครัวเรือน)	ประชากรภาคเกษตร (คน)	ประชากรทั้งหมด (คน)
		ทำนา (ครัวเรือน)	ทำไร่ (ครัวเรือน)	ปลูกผลไม้ยืนต้น (ครัวเรือน)			
ธงชัย	๑๕๕	๑๘	๐	๓	๒๑	๑๔๖	๖๕๐
ดอนคาน	๖๒๙	๑๕	๐	๑	๑๖	๑๒๗	๑,๙๐๐
นาพระ	๙๐	๖	๐	๐	๖	๑๕๓	๕๑๘
ทุ่งเพ็ญ	๑๑๐	๐	๐	๑๐	๑๐	๑๒๖	๓๙๖
นาป่า	๗๘	๗	๐	๔	๑๑	๑๔๗	๒๗๕
ขลุไต้	๖๙	๓๐	๐	๖	๓๖	๑๑๘	๒๘๐
ขลุเหนือ	๕๘	๑๒	๐	๘	๒๐	๑๓๘	๒๓๕
ดินบันได	๓๘๑	๑๕	๐	๐	๑๕	๔๘	๑,๔๐๐
โพธิ์งาม	๙๑๗	๑๘	๐	๐	๑๘	๓๔	๒,๗๐๐
รวม	๒,๔๘๗	๑๒๑	๐	๓๒	๑๕๓	๑,๐๓๗	๘,๓๕๔

ข้อมูลจาก : สำนักงานเกษตรอำเภอเมืองเพชรบุรี อำเภอเมืองเพชรบุรี จังหวัดเพชรบุรี ณ เดือนกันยายน ๒๕๖๔

๖.๓ การปศุสัตว์

จำนวนเกษตรกรผู้เลี้ยงสัตว์ ตำบลธงชัย อำเภอเมืองเพชรบุรี

หมู่ที่	ชื่อหมู่บ้าน	รายการ									
		โคเนื้อ		กระบือ		สุกร		ไก่พื้นเมือง		ไก่เนื้อ	
		จำนวน (ตัว)	เกษตรกร (ราย)	จำนวน (ตัว)	เกษตรกร (ราย)	จำนวน (ตัว)	เกษตรกร (ราย)	จำนวน (ตัว)	เกษตรกร (ราย)	จำนวน (ตัว)	เกษตรกร (ราย)
๑	บ้านธงชัย	๔๘๔	๓๓	๐	๐	๐	๐	๘๔๓	๒๒	๓	๑
๒	บ้านดอนคาน	๒๒๐	๑๓	๐	๐	๐	๐	๒๖๗	๙	๕๐	๑
๓	บ้านนาพระ	๓๗๑	๑๘	๐	๐	๐	๐	๖๐๔	๑๓	๓	๑
๔	บ้านทุ่งเพ็ญ	๒๕๗	๑๔	๐	๐	๖๘	๓	๔๐๑	๘	๓๗	๑
๕	บ้านนาป่า	๓๔๘	๒๑	๓	๑	๐	๐	๕๐๑	๙	๓๖๒	๒
๖	บ้านขลุไต้	๒๗๔	๑๑	๐	๐	๐	๐	๒๓๕	๕	๒๐๖	๒
๗	บ้านขลุเหนือ	๒๙๖	๑๗	๐	๐	๐	๐	๕๓๙	๑๔	๐	๐
๘	บ้านดินบันได	๖๑	๕	๐	๐	๐	๐	๑๘๓	๔	๐	๐
๙	บ้านโพธิ์งาม	๘๓	๘	๐	๐	๐	๐	๑๐๕	๒	๐	๐
	รวม	๒,๓๙๔	๑๔๐	๓	๑	๖๘	๓	๓,๖๗๘	๘๖	๖๖๑	๘

ข้อมูลจาก : สำนักงานปศุสัตว์อำเภอเมืองเพชรบุรี อำเภอเมือง จังหวัดเพชรบุรี ณ วันที่ ๓ กุมภาพันธ์ ๒๕๖๕

๖.๔ การบริการ

โรงแรม	๒	แห่ง
ร้านอาหาร	๖	แห่ง
โรงพยาบาล	-	แห่ง
สถานีขนส่ง	-	แห่ง
ร้านเกมส์	-	แห่ง
ร้านเสริมสวย	แห่ง

๖.๕ การท่องเที่ยว

จำนวนนักท่องเที่ยวที่มาเที่ยวถ้ำเขาหลวง ตำบลธงชัย อำเภอเมืองเพชรบุรี จังหวัดเพชรบุรี

ปี	๒๕๕๙	๒๕๖๐	๒๕๖๑	๒๕๖๒	๒๕๖๓	๒๕๖๔
ชาวไทย	๑๐๖,๐๔๘	๑๔๓,๘๐๐	๑๔๕,๖๕๓	๑๗๕,๖๖๓	๑๐๕,๒๐๙	๒๓,๕๒๕
ชาวต่างชาติ	-	-	๗๒,๓๗๑	๖๑,๗๙๕	๑๓,๑๕๕	๕๐๗
รวม	๑๐๖,๐๔๘	๑๔๓,๘๐๐	๒๑๘,๐๒๔	๒๓๗,๔๕๘	๑๑๘,๓๖๔	๒๔,๐๓๒

หมายเหตุ : เนื่องด้วยปี ๒๕๖๔ มีการแพร่ระบาดของเชื้อไวรัสโคโรนา ๒๐๑๙ (โควิด-๑๙) ถ้ำเขาหลวงปิดให้บริการ จึงทำให้จำนวนนักท่องเที่ยวลดลง

๖.๖ อุตสาหกรรม

ไม่มีโรงงานอุตสาหกรรมในตำบล

๖.๗ การพาณิชย์และกลุ่มอาชีพ

การพาณิชย์

หน่วยธุรกิจในเขต อบต.

- ปิมน้ำมัน (ตลอด)	-	แห่ง
- โรงสี	-	แห่ง
- ฟาร์ม เบ็ด , ไก่ , หมู	-	แห่ง

กลุ่มอาชีพ

๑. กลุ่มอาชีพ (เศรษฐกิจชุมชน ๒ หมู่)	๒	กลุ่ม
๒. กลุ่มสวัสดิการชุมชน	๔	กลุ่ม
๒.๑ กลุ่มบทบาทสตรี		
๒.๒ ชมรมผู้สูงอายุ		
๒.๓ กลุ่มวิสาหกิจชุมชนน้ำพริก		
๒.๔ กองทุนสวัสดิการชุมชนคนไม่ทิ้งกันบ้านทุ่งเพื่อ		

๖.๘ แรงงาน

มีการใช้แรงงานคนเป็นส่วนใหญ่ เนื่องจากในพื้นที่ไม่มีโรงงานอุตสาหกรรมและจากการสำรวจข้อมูลพบว่า ตำบลธงชัยมีประชากรแฝงในพื้นที่จำนวนมาก ซึ่งเป็นวัยที่ใช้แรงงาน

๗. เศรษฐกิจพอเพียงท้องถิ่น (ด้านการเกษตรและแหล่งน้ำ)

๗.๑ ข้อมูลพื้นฐานของหมู่บ้านหรือชุมชน

หมู่ที่	ชื่อหมู่บ้าน	จำนวนประชากร (คน)		รวมประชากร ของแต่ละ หมู่บ้าน	จำนวน ครัวเรือน	พื้นที่ทั้งหมดของ หมู่บ้าน (ไร่)
		ชาย	หญิง			
๑	บ้านธงชัย	๓๘๓	๓๙๙	๗๘๒	๒๐๑	๑,๙๔๑
๒	บ้านดอนคาน	๑,๐๔๐	๑,๔๔๙	๒,๔๘๙	๙๑๔	๘๔๒
๓	บ้านนาพระ	๑๗๗	๒๒๐	๓๙๗	๑๑๗	๒,๒๘๘
๔	บ้านทุ่งเพือ	๑๗๘	๒๒๒	๔๐๐	๑๓๑	๑,๙๔๑
๕	บ้านนาป่า	๑๒๘	๑๕๐	๒๗๘	๙๕	๒,๒๕๐
๖	บ้านขลุไต้	๑๓๙	๑๕๓	๒๙๒	๘๙	๑,๙๔๐
๗	บ้านขลุเหนือ	๑๕๐	๑๒๕	๒๗๕	๘๕	๒,๒๔๑
๘	บ้านดินบันได	๖๙๐	๘๖๕	๑,๕๕๕	๕๓๒	๕๘๐
๙	บ้านโพธิ์งาม	๑,๒๑๐	๑,๕๙๒	๒,๘๐๒	๑,๑๑๒	๔๕๖
	รวม	๔,๐๙๕	๕,๑๗๕	๙,๒๗๐	๓,๒๗๖	๑๔,๔๗๙

๗.๒ ข้อมูลด้านการเกษตร

ชื่อหมู่บ้าน	พื้นที่ ทั้งหมดของ หมู่บ้าน (ไร่)	พื้นที่ทำการเกษตร					รวมพื้นที่ การเกษตร (ไร่)	พื้นที่ ป่าสงวน	ที่อยู่อาศัย (ไร่)	พื้นที่รับน้ำ ชลประทาน (ไร่)
		ทำนา (ไร่)	ไม้ผล/ ยืนต้น (ไร่)	ปลูกผัก (ไร่)	ทุ่งหญ้า เลี้ยงสัตว์ (ไร่)	ปอแก้ว/ปอ ปลา (ไร่)				
ธงชัย	๑,๙๔๑	๘๓๔	๓	๐	๐	๐	๘๓๗	๓๒๐	๗๘๔	๘๓๗
ดอนคาน	๘๔๒	๔๑	๒	๐	๐	๖	๔๙	๒๓๕	๕๕๘	๔๙
นาพระ	๒,๒๘๘	๕๐๙	๐	๐	๐	๑	๕๑๐	๑,๐๕๐	๗๒๘	๕๑๐
ทุ่งเพือ	๑,๙๔๑	๖๐	๕๘	๐	๐	๒๑๕	๓๓๓	๘๓๘	๗๗๐	๓๓๓
นาป่า	๒,๒๕๐	๑,๒๒๒	๔	๐	๓๖	๒	๑,๒๖๔	๑๐	๙๗๖	๑,๒๖๔
บ้านขลุไต้	๑,๙๔๐	๑,๑๗๕	๖	๐	๐	๖๕	๑,๒๔๖	๓๐	๖๖๔	๑,๒๔๖
บ้านขลุเหนือ	๒,๒๔๑	๑,๒๙๕	๘	๐	๐	๑๗	๑,๓๒๐	๑๒๘	๗๙๓	๑,๓๒๐
ดินบันได	๕๘๐	๗๖	๐	๐	๐	๐	๗๖	๓๗	๔๖๗	๗๖
โพธิ์งาม	๔๕๖	๘๓	๐	๐	๐	๐	๘๓	๑๐	๓๖๓	๘๓
รวม	๑๔,๔๗๙	๕,๒๙๕	๘๑	๐	๓๖	๓๐๖	๕,๗๑๘	๒,๖๕๘	๖,๑๐๓	๕,๗๑๘

๗.๓ ข้อมูลด้านแหล่งน้ำทางการเกษตร

แหล่งน้ำทางการเกษตร	ความเพียงพอของปริมาณน้ำฝนที่ใช้ในการทำ การเกษตร		ปริมาณน้ำฝนที่ตกโดยเฉลี่ยในปีที่ผ่านมา (มิลลิเมตร)กรณีที่ทำราบโปรตระกูล			
	เพียงพอ	ไม่เพียงพอ	การเข้าถึงแหล่งน้ำทางการเกษตร			ร้อยละของครัวเรือน ที่เข้าถึงๆ
แหล่งน้ำ ทางการเกษตร	ลำดับ ความสำคัญ	ความเพียงพอของน้ำเพื่อ การเกษตร		ทั่วถึง	ไม่ทั่วถึง	
		เพียงพอ	ไม่เพียงพอ			
ปริมาณน้ำฝน			✓			
แหล่งน้ำธรรมชาติ						
๑. แม่น้ำ	-		-		-	-
๒. ห้วย/ลำธาร	-		✓		✓	-
๓. คลอง	-		✓		✓	-
๔. ทนง/บึง	-		✓		✓	-
๕. น้ำตก	-		-		-	-
๖. อื่นๆ	-	-	-	-	-	-
แหล่งน้ำที่มนุษย์สร้างขึ้น						
๑. สระ	-		✓		✓	-
๒. คลองชลประทาน	-		✓		✓	-

๗.๔ ข้อมูลด้านแหล่งน้ำกิน น้ำใช้ (หรือน้ำเพื่อการอุปโภค บริโภค)

แหล่งน้ำ	ไม่มี	มี		ทั่วถึงหรือไม่		
		พอเพียง	ไม่พอเพียง	ทั่วถึง	ไม่ทั่วถึง	ร้อยละของ ครัวเรือนที่เข้าถึงๆ
บ่อบาดาลสาธารณะ	✓					
บ่อน้ำตื้นสาธารณะ			✓		✓	
ประปาหมู่บ้าน (ของ อปท.)	✓					
ระบบประปา (ของการประปาส่วนภูมิภาค)		✓		✓		๙๕
แหล่งน้ำธรรมชาติ			✓		✓	-

สรุป ครัวเรือนในหมู่บ้าน มีน้ำกิน น้ำใช้ เพียงพอ กับความต้องการ

ที่มา : http://e-plan.dla.go.th_moo.jsporgld

๘. ศาสนา ประเพณี วัฒนธรรม

๘.๑ การนับถือศาสนา

ประชาชนตำบลธงชัยมีทั้งนับถือศาสนาพุทธ และศาสนาอิสลาม
สถาบันและองค์กรทางศาสนา ดังนี้

วัด จำนวน ๔ แห่ง ได้แก่

๑. วัดธงชัย หมู่ที่ ๑
๒. วัดอินทาราม (บ้านขลุ) หมู่ที่ ๗
๓. วัดบุญทวี (ถ้ำกลบ) หมู่ที่ ๘
๔. วัดวิหารโบสถ์ หมู่ที่ ๘

สำนักสงฆ์ จำนวน ๑ แห่ง

ศาลเจ้าพ่อโรงหนัง จำนวน ๑ แห่ง

๘.๒ ประเพณีและงานประจำปี

- ประเพณีไทยทรงดำ

๘.๓ ภูมิปัญญาท้องถิ่น ภาษาถิ่น

- การทำขนมมงคล เช่น เส้นหัดจันทร์ , ทองเอก , จ่ามงกุฏ

๘.๔ สินค้าพื้นเมืองและของที่ระลึก

- ผลิตภัณฑ์ไม้ตาล

๙. ทรัพยากรธรรมชาติ

๙.๑ น้ำ

แหล่งน้ำธรรมชาติ

- คลอง, ลำน้ำ, ลำห้วย ๘ สาย

แหล่งน้ำที่สร้างขึ้น

- สระน้ำ ๔ แห่ง (หมู่ที่ ๓ , ๕ , ๗ , ๘)
 - ฝาย ๑ แห่ง (หมู่ที่ ๔)

๙.๒ ป่าไม้

ไม่มีป่าไม้ในพื้นที่ตำบล

๙.๓ ภูเขา

เขาหลวง อยู่ห่างจากเขาวังประมาณ ๓ กิโลเมตร เป็นภูเขาขนาดเล็ก มียอดสูงเพียง ๙๒ เมตร ซึ่งเป็นที่ตั้งของถ้ำเขาหลวง มีหินงอกหินย้อยที่สวยงาม ภายในมีปล่องที่แสงอาทิตย์สามารถส่องเข้ามาภายในถ้ำได้ ถ้ำเขาหลวงถือเป็นถ้ำใหญ่และสำคัญที่สุดในเมืองเพชรบุรี ภายในถ้ำประดิษฐานพระพุทธรูปซึ่งพระบาทสมเด็จพระจุลจอมเกล้าเจ้าอยู่หัว โปรดให้สร้างถวายพระบาทสมเด็จพระจอมเกล้าเจ้าอยู่หัว

ส่วนที่ ๒

ยุทธศาสตร์องค์กรปกครองส่วนท้องถิ่น

๑. ความสัมพันธ์ระหว่างแผนพัฒนาระดับมหภาค

๑.๑ แผนยุทธศาสตร์ชาติ ๒๐ ปี (พ.ศ. ๒๕๖๑ - ๒๕๘๐)

มีทั้งหมด ๖ ด้าน ดังนี้

๑. ยุทธศาสตร์ชาติด้านความมั่นคง

(๑) การรักษาความสงบภายในประเทศ

(๒) ปฏิรูปกลไกการบริหารประเทศและพัฒนาความมั่นคงทางการเมือง จัดคอร์รัปชัน สร้างความเชื่อมั่นในกระบวนการยุติธรรม

(๓) การรักษาความมั่นคงภายในและความสงบเรียบร้อยภายใน ตลอดจนการบริหารจัดการความมั่นคงชายแดนและชายฝั่งทะเล

(๔) การพัฒนาระบบ กลไก มาตรการและความร่วมมือระหว่างประเทศทุกระดับ และรักษาคุณภาพความสัมพันธ์กับประเทศมหาอำนาจ เพื่อป้องกันและแก้ไขปัญหาความมั่นคงรูปแบบใหม่

(๕) การพัฒนาเสริมสร้างศักยภาพการผนึกกำลังป้องกันประเทศ การรักษาความสงบเรียบร้อยภายในประเทศ สร้างความร่วมมือกับประเทศเพื่อนบ้านและมิตรประเทศ

(๖) การพัฒนาระบบการเตรียมพร้อมแห่งชาติและระบบบริหารจัดการภัยพิบัติ รักษาความมั่นคงของฐานทรัพยากรธรรมชาติ สิ่งแวดล้อม

(๗) การปรับกระบวนการทำงานของกลไกที่เกี่ยวข้องจากแนวตั้งสู่แนวระนาบมากขึ้น

๒. ยุทธศาสตร์ชาติด้านการสร้างความสามารถในการแข่งขัน

(๑) การพัฒนาสมรรถนะทางเศรษฐกิจ ส่งเสริมการค้า การลงทุน พัฒนาสู่ชาติการค้า

(๒) การพัฒนาภาคการผลิตและบริการ เสริมสร้างฐานการผลิตเข้มแข็งยั่งยืน และส่งเสริมเกษตรกรรายย่อยสู่เกษตรยั่งยืนเป็นมิตรกับสิ่งแวดล้อม

(๓) การพัฒนาผู้ประกอบการและเศรษฐกิจชุมชน พัฒนาทักษะผู้ประกอบการ ยกระดับผลิตภาพแรงงานและพัฒนา SMEs สู่อสากล

(๔) การพัฒนาพื้นที่เศรษฐกิจพิเศษและเมือง พัฒนาเขตเศรษฐกิจพิเศษชายแดน และพัฒนาระบบเมืองศูนย์กลางความเจริญ

(๕) การลงทุนพัฒนาโครงสร้างพื้นฐาน ด้านการขนส่ง ความมั่นคงและพลังงาน ระบบเทคโนโลยีสารสนเทศ และการวิจัยและพัฒนา

(๖) การเชื่อมโยงกับภูมิภาคและเศรษฐกิจโลก สร้างความเป็นหุ้นส่วนการพัฒนากับนานาประเทศ ส่งเสริมให้ไทยเป็นฐานของการประกอบธุรกิจ ฯลฯ

๓. ยุทธศาสตร์ชาติด้านการพัฒนาและเสริมศักยภาพทรัพยากรมนุษย์

(๑) พัฒนาศักยภาพคนตลอดช่วงชีวิต

(๒) การยกระดับการศึกษาและการเรียนรู้ให้มีคุณภาพเท่าเทียมและทั่วถึง

(๓) ปลุกฝังระเบียบวินัย คุณธรรม จริยธรรม ค่านิยมที่พึงประสงค์

(๔) การสร้างเสริมให้คนมีสุขภาวะที่ดี

(๕) การสร้างความอยู่ดีมีสุขของครอบครัวไทย

๔. ยุทธศาสตร์ชาติด้านการสร้างโอกาสและความเสมอภาคทางสังคม

- (๑) สร้างความมั่นคงและการลดความเหลื่อมล้ำทางเศรษฐกิจและสังคม
- (๒) พัฒนาระบบบริการและระบบบริหารจัดการสุขภาพ
- (๓) มีสภาพแวดล้อมและนวัตกรรมที่เอื้อต่อการดำรงชีวิตในสังคมสูงวัย
- (๔) สร้างความเข้มแข็งของสถาบันทางสังคม ทูตทางวัฒนธรรมและความเข้มแข็งของชุมชน
- (๕) พัฒนาการสื่อสารมวลชนให้เป็นกลไกในการสนับสนุนการพัฒนา

๕. ยุทธศาสตร์ด้านการเติบโตบนคุณภาพชีวิตที่เป็นมิตรต่อสิ่งแวดล้อม

- (๑) จัดระบบอนุรักษ์ พื้ฟูและป้องกันการทลายทรัพยากรธรรมชาติ
- (๒) วางระบบบริหารจัดการน้ำให้มีประสิทธิภาพทั้ง ๒๕ ลุ่มน้ำ เน้นการปรับระบบการบริหาร

จัดการอุทกภัยอย่างบูรณาการ

- (๓) การพัฒนาและใช้พลังงานที่เป็นมิตรกับสิ่งแวดล้อม
- (๔) การพัฒนาเมืองอุตสาหกรรมเชิงนิเวศและเมืองที่เป็นมิตรกับสิ่งแวดล้อม
- (๕) การร่วมลดปัญหาโลกร้อนและปรับตัวให้พร้อมกับการเปลี่ยนแปลงสภาพภูมิอากาศ
- (๖) การใช้เครื่องมือทางเศรษฐศาสตร์และนโยบายการคลังเพื่อสิ่งแวดล้อม

๖. ยุทธศาสตร์ชาติด้านการปรับสมดุลและพัฒนาระบบการบริหารจัดการภาครัฐ

- (๑) การปรับปรุงโครงสร้าง บทบาท ภารกิจของหน่วยงานภาครัฐ ให้มีขนาดที่เหมาะสม
- (๒) การวางระบบบริหารราชการแบบบูรณาการ
- (๓) การพัฒนาระบบบริหารจัดการกำลังคนและพัฒนาบุคลากรภาครัฐ
- (๔) การต่อต้านการทุจริตและประพฤติมิชอบ
- (๕) การปรับปรุงกฎหมายและระเบียบต่าง ๆ
- (๖) ให้ทันสมัย เป็นธรรมและเป็นสากล
- (๗) พัฒนาระบบการให้บริการประชาชนของหน่วยงานภาครัฐ
- (๘) ปรับปรุงการบริหารจัดการรายได้และรายจ่ายของภาครัฐ

๑.๒ แผนพัฒนาเศรษฐกิจและสังคมแห่งชาติ ฉบับที่ ๑๓ (พ.ศ. ๒๕๖๖ – ๒๕๗๐) “พลิกโฉมประเทศไทยสู่เศรษฐกิจสร้างคุณค่า สังคมเดินหน้าอย่างยั่งยืน”

ความผันผวนจากแนวโน้มการเปลี่ยนแปลงระดับโลก (Globe Megatrends) ร่วมกับผลกระทบและปัจจัยเร่งจากการแพร่ระบาดของโรคโควิด-๑๙ นำมาซึ่งโอกาสและความเสี่ยงหลากหลายประการสำหรับประเทศไทย การสร้างสรรค์ประโยชน์จากโอกาสและลดทอนความเสี่ยงที่จะเกิดขึ้นจากการเปลี่ยนแปลงดังกล่าว ประเทศไทยจึงจำเป็นต้องให้ความสำคัญกับการเร่งรัดแก้ไขข้อจำกัดและความเปราะบางของประเทศที่มีอยู่เดิม พร้อมกับเสริมสร้างศักยภาพและขีดความสามารถของทุกภาคส่วนในหลายหลายมิติ เพื่อให้สามารถขับเคลื่อนการพัฒนาประเทศไทยไปสู่เป้าหมายที่ต้องการภายใต้ยุทธศาสตร์ชาติได้ตามระยะเวลาที่กำหนด

ทั้งนี้ การขับเคลื่อนการพัฒนาประเทศให้เกิดผลลัพธ์ในการพลิกโฉมประเทศไทยระยะแผนพัฒนาฯ ฉบับที่ ๑๓ มีเป้าหมายหลักเพื่อนำประเทศไทยไปสู่การเป็นประเทศที่มี “เศรษฐกิจสร้างคุณค่า สังคมเดินหน้าอย่างยั่งยืน” ด้วยการใช้องค์ความรู้ ความคิดสร้างสรรค์เทคโนโลยี และนวัตกรรมเป็นเครื่องมือในการขับเคลื่อนการยกระดับศักยภาพและพัฒนาประเทศในทุกมิติ โดย “เศรษฐกิจสร้างคุณค่า สังคมเดินหน้าอย่างยั่งยืน” มีองค์ประกอบสำคัญที่ต้องดำเนินการ ๔ ด้าน ได้แก่

- (๑) เศรษฐกิจมูลค่าสูงที่เป็นมิตรต่อสิ่งแวดล้อม
- (๒) สังคมแห่งโอกาสและความเสมอภาค
- (๓) วิถีชีวิตที่ยั่งยืน
- (๔) ปัจจัยสนับสนุนการพลิกโฉมประเทศ

ซึ่งแต่ละองค์ประกอบได้กำหนด “หมุดหมาย” ที่ประเทศควรบรรลุในช่วงระยะเวลา ๕ ปี ดังนี้

๑) เศรษฐกิจมูลค่าสูงที่เป็นมิตรต่อสิ่งแวดล้อม (High Value-Added Economy) เพื่อสร้างมูลค่าเพิ่มจากการพัฒนา ต่อยอด และใช้ประโยชน์จากองค์ความรู้ ความคิดสร้างสรรค์ เทคโนโลยีและนวัตกรรม พร้อมกับลดผลกระทบเชิงลบต่อสิ่งแวดล้อม และใช้ทรัพยากรธรรมชาติอย่างมีประสิทธิภาพ โดยการปรับทิศทางของภาคการผลิตเดิมที่มีความสำคัญ แต่มีความเสี่ยงที่จะสูญเสียความสามารถในการแข่งขันในอนาคตหากไม่มีการปรับตัว และส่งเสริมภาคการผลิตที่มีศักยภาพสอดคล้องกับทิศทางการเปลี่ยนแปลงของโลก ประกอบด้วย ๖ หมุดหมาย ได้แก่

- หมุดหมายที่ ๑ ไทยเป็นประเทศชั้นนำด้านสินค้าการเกษตรและเกษตรแปรรูป
- หมุดหมายที่ ๒ ไทยเป็นจุดหมายของการท่องเที่ยวที่เน้นคุณค่าและความยั่งยืน
- หมุดหมายที่ ๓ ไทยเป็นฐานการผลิตยานยนต์ไฟฟ้าของอาเซียน
- หมุดหมายที่ ๔ ไทยเป็นศูนย์กลางทางการแพทย์และสุขภาพมูลค่าสูง
- หมุดหมายที่ ๕ ไทยเป็นประตูการค้าการลงทุน และจุดยุทธศาสตร์ทางโลจิสติกส์ที่สำคัญของ

ภูมิภาค

- หมุดหมายที่ ๖ ไทยเป็นฐานการผลิตอิเล็กทรอนิกส์อัจฉริยะและบริการดิจิทัลของอาเซียน

๒) สังคมแห่งโอกาสและความเสมอภาค (High Opportunity Society) เพื่อให้ทุกกลุ่มคนในประเทศมีโอกาสเลื่อนสถานะทางเศรษฐกิจและสังคมอย่างเต็มศักยภาพ ประชาชนได้รับความคุ้มครองทางสังคมที่พอเพียง เหมาะสม ทุกภาคส่วนในสังคมมีส่วนร่วมและได้รับประโยชน์จากการเจริญเติบโตทางเศรษฐกิจอย่างเสมอภาค ตลอดจนการช่วยเหลือผู้ด้อยโอกาสอย่างตรงกับปัญหาและความต้องการ การใช้นโยบายการเงินการคลังเพื่อสนับสนุนการกระจายรายได้และการจัดความคุ้มครองทางสังคมอย่างมีประสิทธิภาพ ประกอบด้วย ๓ หมุดหมาย ได้แก่

- หมุดหมายที่ ๗ ไทยมี SMEs ที่เข้มแข็ง มีศักยภาพสูง และสามารถแข่งขันได้
- หมุดหมายที่ ๘ ไทยมีพื้นที่และเมืองหลักของภูมิภาคที่มีความเจริญทางเศรษฐกิจทันสมัย

และน่าอยู่

- หมุดหมายที่ ๙ ไทยมีความยากจนจนข้ามรุ่นลดลง และคนไทยทุกคนมีความคุ้มครองทางสังคมที่

เพียงพอ เหมาะสม

๓) วิถีชีวิตที่ยั่งยืน (High Sustainability) เพื่อส่งเสริมรูปแบบการดำเนินชีวิตและกิจกรรมทางเศรษฐกิจที่เอื้อให้เกิดความยั่งยืนของทรัพยากรธรรมชาติ ระบบนิเวศ และสภาพภูมิอากาศ พร้อมทั้งสามารถรับมือและรับมือกับภัยคุกคามจากสภาพแวดล้อมที่เปลี่ยนแปลงไป โดยให้ความสำคัญกับการพัฒนาประสิทธิภาพของการบริหารจัดการภาครัฐและบทบาทของภาคส่วนต่างๆ ที่เกี่ยวข้อง ประกอบด้วย ๒ หมุดหมาย ได้แก่

- หมุดหมายที่ ๑๐ ไทยมีเศรษฐกิจหมุนเวียนและสังคมคาร์บอนต่ำ
- หมุดหมายที่ ๑๑ ไทยสามารถลดความเสี่ยงและผลกระทบจากภัยธรรมชาติและ การเปลี่ยนแปลง

สภาพภูมิอากาศ

๔) ปัจจัยสนับสนุนการพลิกโฉมประเทศ (Key Enablers for Thailand's Transformation) เพื่อพัฒนาปัจจัยสนับสนุนที่มีความสำคัญต่อการเปลี่ยนผ่านประเทศไปสู่การเป็น “เศรษฐกิจสร้างคุณค่า สังคมเดินหน้าอย่างยั่งยืน” โดยเฉพาะการพัฒนาทรัพยากรมนุษย์ให้มีคุณภาพได้มาตรฐานสอดคล้องกับความต้องการของตลาดแรงงานและโลกยุคใหม่ สอดคล้องทิศทางการพัฒนาประเทศอย่างมีประสิทธิภาพ ประกอบด้วย ๒ หมายความว่า ได้แก่

หมวดหมู่ที่ ๑๒ ไทยมีกำลังคนสมรรถนะสูง มุ่งเรียนรู้อย่างต่อเนื่อง ตอบโจทย์การพัฒนาแห่งอนาคต

หมวดหมู่ที่ ๑๓ ไทยมีภาครัฐที่มีสมรรถนะสูง

ยุทธศาสตร์ที่ ๑ การเสริมสร้างและพัฒนาศักยภาพทุนมนุษย์

“ไม่ทิ้งใครไว้ข้างหลัง สร้างสังคมเป็นธรรมและเข้มแข็ง”

๑. ส่งเสริมให้เด็กปฐมวัยมีการพัฒนาทักษะทางสมองและทักษะทางสังคมที่เหมาะสม
๒. พัฒนากิจกรรมการคิดวิเคราะห์คิดสร้างสรรค์ ทักษะการทำงานและการใช้ชีวิตที่พร้อมเข้าสู่ตลาดงาน
๓. ลดปัจจัยเสี่ยงด้านสุขภาพและให้ทุกภาคส่วนคำนึงถึงผลกระทบต่อสุขภาพ
๔. ผลักดันให้สถาบันทางสังคมมีส่วนร่วมพัฒนาประเทศอย่างเข้มแข็ง

ยุทธศาสตร์ที่ ๒ การสร้างความเป็นธรรมลดความเหลื่อมล้ำในสังคม

แนวทาง

๑. เพิ่มโอกาสให้กับกลุ่มประชากรร้อยละ ๔๐ ที่มีรายได้ต่ำสุดให้เข้าถึงบริการที่มีคุณภาพของรัฐ

- การเข้าถึงการศึกษา
- ปรับปรุงระบบการจัดเก็บภาษี
- จัดบริการด้านสุขภาพ
- เพิ่มเบี้ยคนพิการและเบี้ยผู้สูงอายุ
- มีที่ดินทำกินของตนเอง

๒. กระจายการให้บริการภาครัฐทั้งด้านการศึกษา สาธารณสุข และสวัสดิการที่มีคุณภาพให้ครอบคลุม

และทั่วถึง

๓. การเสริมสร้างชุมชนเข้มแข็งตามหลักปรัชญาของเศรษฐกิจพอเพียง

- สร้างและพัฒนาผู้นำชุมชน
- ชุมชนมีส่วนร่วมในการจัดสวัสดิการ
- ส่งเสริมให้เกิดชุมชนแห่งการเรียนรู้ บริการ และจัดการทรัพยากร

เป้าหมาย

- รายได้เฉลี่ยของประชากรที่จนที่สุด ๔๐% เพิ่มขึ้นปีละ
- อัตราการเข้าเรียนในระดับการศึกษาขั้นพื้นฐานเท่ากับร้อยละ ๙๐
- เพิ่มศักยภาพชุมชนและเศรษฐกิจฐานรากให้มีความเข้มแข็ง

ยุทธศาสตร์ที่ ๓ การสร้างความเข้มแข็งทางเศรษฐกิจและแข่งขันได้อย่างยั่งยืน

“พัฒนาเศรษฐกิจให้เข้มแข็งและทั่วถึง เพื่อมุ่งสู่การมีรายได้สูง อย่างมีเสถียรภาพ เป็นธรรม และยั่งยืน ด้วยนวัตกรรม”

แนวทาง

- ยกระดับการผลิตสินค้าเกษตรและอาหารเข้าสู่ระบบมาตรฐาน
- ต่อยอดความเข้มแข็งของอุตสาหกรรมที่มีศักยภาพปัจจุบันเพื่อยกระดับไปสู่อุตสาหกรรมที่ใช้

เทคโนโลยีขั้นสูง

- วางอนาคตรากฐานการพัฒนาอุตสาหกรรม
- เสริมสร้างขีดความสามารถการแข่งขันในเชิงธุรกิจของภาคบริการ
- ปรับปรุงแก้ไขกฎหมายและกฎระเบียบเพื่อส่งเสริมการค้าที่เป็นธรรมและอำนวยความสะดวก

การค้าการลงทุน

- เพิ่มประสิทธิภาพของระบบการเงินและสถาบันการเงินทั้งในตลาดเงินและตลาดทุนให้สามารถสนับสนุนการขยายตัวทางเศรษฐกิจ ลดต้นทุนในการให้บริการ

เป้าหมาย

- เศรษฐกิจขยายตัวเฉลี่ย ๕%
- รายได้ต่อหัวเป็น ในปี ๒๕๖๔ ๘,๒๐๐ USD
- ผลิตภาพการผลิตของปัจจัยการผลิตโดยรวม ๒.๕% ต่อปี
- กรอบอัตราเงินเฟ้อ ๒.๕ ± ๑.๕

ยุทธศาสตร์ที่ ๔ การเติบโตที่เป็นมิตรกับสิ่งแวดล้อมเพื่อพัฒนาอย่างยั่งยืน

“คืนสมดุลสู่ธรรมชาติ เพื่อการพัฒนาที่ยั่งยืน”

แนวทาง

- พัฒนาหลักเกณฑ์การปรับปรุงแผนที่แนว เขตที่ดินของรัฐแบบบูรณาการ (One Map)
- เพิ่มพื้นที่ป่าเศรษฐกิจเพื่อให้บรรลุเป้าหมายร้อยละ ๑๕ ของพื้นที่ประเทศ โดยส่งเสริมการปลูกไม้มี

ค่าทางเศรษฐกิจระยะยาว

- เร่งรัดให้มีการประกาศใช้ร่างพระราชบัญญัติทรัพยากรน้ำ พ.ศ. และแผนบริหารจัดการ

ทรัพยากรน้ำ

- ผลักดันกฎหมายและกลไกเพื่อการคัดแยกขยะ สนับสนุนการแปรรูปเป็นพลังงาน
- ปรับปรุงกฎหมายและพัฒนาโครงสร้างพื้นฐานเมืองเพื่อรองรับการเติบโตที่เป็นมิตรกับสิ่งแวดล้อม
- พัฒนามาตรการและกลไกเพื่อสนับสนุนการลดก๊าซเรือนกระจกในทุกภาคส่วน

เป้าหมาย

- พื้นที่ป่าไม้ ๔๐% ของพื้นที่ประเทศ
- เพิ่มพื้นที่ชลประทาน ปีละ ๓๕๐,๐๐๐ ไร่
- ชยะมูลฝอยชุมชนได้รับการจัดการอย่างถูกต้อง ๗๕% +
- การปล่อยก๊าซเรือนกระจกในภาค พลังงาน และคมนาคมขนส่งลดลง

ยุทธศาสตร์ที่ ๕ การเสริมสร้างความมั่นคงแห่งชาติเพื่อการพัฒนาประเทศ สู่ความมั่งคั่ง และยั่งยืน

“เสริมสร้างพื้นฐานที่มั่นคง ในการพัฒนาประเทศ”

แนวทาง

- ประเทศไทยมีความสัมพันธ์และความร่วมมือด้านความมั่นคงในกลุ่มประเทศนานาประเทศ
- ปกป้องและเชิดชูสถาบันพระมหากษัตริย์
- สังคมมีความสมานฉันท์
- ประชาชนในจังหวัดชายแดนภาคใต้มีความปลอดภัยในชีวิตและทรัพย์สิน
- ประเทศไทยมีความพร้อมต่อการรับมือภัยคุกคามทางทหาร
- อันดับความเสี่ยงจากการก่อการร้ายต่ำกว่าอันดับที่ ๒๐ ของโลก
- อันดับความเสี่ยงจากการโจมตีด้านไซเบอร์ในต่ำกว่าอันดับที่ ๑๐ ของโลก

เป้าหมาย

- สร้างจิตสำนึกของคนในชาติให้มีความหวงแหน และธำรงรักษาสถาบันชาติ ศาสนาพระมหากษัตริย์
- เสริมสร้างความปรองดองของคนในชาติและมีกลไกในการตรวจสอบและพัฒนาภาคการเมือง

พัฒนาเสริมสร้างศักยภาพการป้องกันประเทศ

- ส่งเสริมความร่วมมือกับต่างประเทศด้านความมั่นคง
- ป้องกันและแก้ไขปัญหาคความไม่สงบในจังหวัดชายแดนภาคใต้ โดยกระบวนการสันติสุขแนวทางสันติ

วิธีและกระบวนการมีส่วนร่วมของประชาชนในพื้นที่บนพื้นฐานความแตกต่างทางอัตลักษณ์และชาติพันธุ์

ยุทธศาสตร์ที่ ๖ การบริหารจัดการในภาครัฐ การป้องกันการทุจริตประพฤติมิชอบและธรรมาภิบาลในสังคมไทย

“ประสิทธิภาพ หันสมัย โปร่งใส เป็นธรรม”

แนวทาง

- ปรับปรุงโครงสร้าง หน่วยงานบทบาท ภารกิจ คุณภาพบุคลากรภาครัฐ
- ปรับปรุงกระบวนการ งบประมาณ สร้างกลไกในการติดตามตรวจสอบการเงินการคลังภาครัฐ
- ป้องกันและปราบปราม ปฏิรูปกฎหมาย การทุจริตและประพฤติมิชอบ
- ปฏิรูปกฎหมาย การทุจริตและประพฤติมิชอบ และกระบวนการยุติธรรม

ยุทธศาสตร์ที่ ๗ การพัฒนาโครงสร้างพื้นฐานและระบบโลจิสติกส์

“โครงสร้างพื้นฐานก้าวไกล พัฒนาไทยสู่ทศวรรษหน้า ”

แนวทาง

- การพัฒนาโครงสร้างพื้นฐานคมนาคมขนส่ง พัฒนาขนส่งทางราง ขนส่งสาธารณะ โครงข่ายถนนขนส่งทาง อากาศ ขนส่งทางน้ำ
- การพัฒนาระบบโลจิสติกส์ พัฒนามาตรฐานการบริหารจัดการโลจิสติกส์ การอำนวยความสะดวกทางการค้า
- การพัฒนาด้านพลังงาน เพิ่มประสิทธิภาพการใช้พลังงาน การใช้พลังงานทดแทน ส่งเสริมไทยเป็นศูนย์กลางพลังงาน
- การพัฒนาเศรษฐกิจดิจิทัล ส่งเสริมการใช้เทคโนโลยีดิจิทัลทางธุรกิจ สร้างความมั่นคงปลอดภัยทางไซเบอร์

เป้าหมาย

- ลดความเข้มการใช้ พลังงานอยู่ที่ ๑๒.๘๓
- ลดต้นทุนโลจิสติกส์เป็น ๑๒ % ของ GDP
- ปริมาณสินค้าเข้า-ออก ณ ด่านชายแดน ไม่น้อยกว่า ๕%
- ขยายโครงข่ายอินเทอร์เน็ตให้ได้ ๘๕% ของหมู่บ้านทั่วประเทศ
- ขยายกำลังการผลิตนาประปา กระจายโครงข่ายนาประปา เขตนครหลวง๑๐๐%

ยุทธศาสตร์ที่ ๘ การพัฒนาวิทยาศาสตร์ เทคโนโลยี วิจัย และนวัตกรรม

“รุกไปข้างหน้าด้วยวิทยาศาสตร์ เทคโนโลยี วิจัย และนวัตกรรม”

แนวทาง

- ส่งเสริมการลงทุน R & D หลักดันในเชิงพาณิชย์และเชิงสังคม ลงทุนวิจัยและพัฒนาในกลุ่มเทคโนโลยีที่ไทยมีศักยภาพ
- พัฒนาลาดเทคโนโลยีและนวัตกรรมไทย เสริมสร้างระบบการบริหารจัดการทรัพย์สินทางปัญญา
- พัฒนาให้เป็นผู้ประกอบการทางเทคโนโลยี ส่งเสริมการสร้างสรรค่นวัตกรรมด้านการออกแบบและการจัดการธุรกิจ
- พัฒนาสภาวะแวดล้อมของ วทน. ทั้งด้านบุคลากร โครงสร้างพื้นฐานทางวิทยาศาสตร์และเทคโนโลยี และการบริหารจัดการ

เป้าหมาย

- เพิ่มอันดับความสามารถการแข่งขันโครงสร้าง พื้นฐาน วทน. ให้อยู่ในลำดับไม่เกิน ๓๐
- เพิ่มสัดส่วนค่าใช้จ่ายการลงทุน เพื่อการวิจัยและพัฒนาสู่ร้อยละ ๑.๕ ของ GDP สัดส่วนการลงทุน R

&D เอกชนต่อรัฐเป็น ๗๐:๓๐

ยุทธศาสตร์ที่ ๙ การพัฒนาภาค เมือง และพื้นที่เศรษฐกิจ

“กระจายความเจริญสู่ภูมิภาค อย่างสมดุล”

เป้าหมาย

- ลดช่องว่างรายได้และมีการกระจายรายได้ที่เป็นธรรม
- เพิ่มจำนวนเมืองศูนย์กลางของจังหวัดเป็นเมืองนำอยู่ พื้นฐาน เศรษฐกิจหลักมีประสิทธิภาพสูงและ

เป็นมิตรต่อสิ่งแวดล้อม

- เพิ่มมูลค่าการลงทุนในพื้นที่เศรษฐกิจใหม่ขยายแดนร้อยละ ๒๐

ภาคเหนือ : เป็นฐานเศรษฐกิจมูลค่าสูง

ภาคตะวันออกเฉียงเหนือ : หลุดพ้นจากความยากจน สู่เป้าหมายการพึ่งตนเอง

ภาคกลาง : เป็นศูนย์กลางอุตสาหกรรมสีเขียวชั้นนำ ศูนย์กลางการผลิต อาหารและสินค้าเกษตรปลอดภัยได้มาตรฐานโลก และศูนย์รวมการท่องเที่ยวของเอเชีย

ภาคใต้ : เป็นฐานเศรษฐกิจสีเขียว ได้มาตรฐานสากลและแหล่งท่องเที่ยวระดับโลก

แนวทาง

- พัฒนาสภาพแวดล้อมเมืองศูนย์กลางของจังหวัด ให้เป็นเมืองนำอยู่ เอื้อต่อการขยายตัวทางเศรษฐกิจและสังคม

- พัฒนาพื้นที่พื้นที่บริเวณชายฝั่งทะเลตะวันออก เป็นฐานการผลิตอุตสาหกรรมหลักของประเทศที่ขยายตัวอย่างมีสมดุล

- พัฒนาพื้นที่เศรษฐกิจใหม่บริเวณชายแดน

- เป็นประตูเศรษฐกิจเชื่อมโยงกับประเทศเพื่อนบ้าน

ยุทธศาสตร์ที่ ๑๐ ความร่วมมือระหว่างประเทศเพื่อการพัฒนา

“ใช้จุดเด่นให้เป็นประโยชน์ ขยายความร่วมมือระหว่างประเทศ ให้เข้มข้นเพื่อให้เกิดผลต่อการพัฒนาอย่างเต็มที่”

แนวทาง

- ส่งเสริมให้ไทยเป็นฐานของการประกอบธุรกิจ การบริการ และการลงทุน

- การส่งเสริมการลงทุนไทยในต่างประเทศ

- การสร้างความเป็นหุ้นส่วนการพัฒนา กับประเทศในอนุภูมิภาค ภูมิภาค และนานาชาติ

เป้าหมาย

- การเชื่อมโยงตามแนวระเบียงเศรษฐกิจ ประเทศไทยเป็นหุ้นส่วนการพัฒนาที่สำคัญทุกระดับ ระบบห่วงโซ่มูลค่าในอนุภูมิภาคและภูมิภาคอาเซียน ประเทศไทยเป็นฐานเศรษฐกิจ การค้าและการลงทุนที่สำคัญ

๑.๓ แผนพัฒนาภาค/แผนพัฒนากลุ่มจังหวัด/แผนพัฒนาจังหวัด

แผนพัฒนาภาคกลาง (พ.ศ.๒๕๖๖-๒๕๗๐)

ประเด็นการพัฒนาที่ ๑ พัฒนาและยกระดับภาคกลางไปสู่การเป็นฐานอุตสาหกรรมขั้นสูงที่ใช้เทคโนโลยีและนวัตกรรมที่สามารถออกแบบและพัฒนาขึ้นเอง

ประเด็นการพัฒนาที่ ๒ พัฒนาและยกระดับภาคกลางไปสู่การเป็นแหล่งเกษตรสมัยใหม่ และศูนย์รวบรวม
กระจายสินค้าเกษตรของประเทศ

ประเด็นการพัฒนาที่ ๓ พัฒนาแหล่งท่องเที่ยวที่สำคัญและแหล่งท่องเที่ยวชุมชนให้เข้าสู่ตลาดท่องเที่ยว
คุณภาพ

ประเด็นการพัฒนาที่ ๔ พัฒนาภาคกลางเป็นศูนย์กลางทางการแพทย์และสุขภาพมูลค่าสูง

ประเด็นการพัฒนาที่ ๕ พัฒนาการผลิตกำลังคนให้มีทักษะรองรับอุตสาหกรรมและบริการแห่งอนาคต

ประเด็นการพัฒนาที่ ๖ พัฒนาเมือง เขตเศรษฐกิจพิเศษชายแดนและเมืองชายแดนรวมทั้งพื้นที่ระเบียง
เศรษฐกิจพิเศษภาคกลาง-ตะวันตก ให้เอื้อต่อการพัฒนาเศรษฐกิจและสังคมในอนาคต

ประเด็นการพัฒนาที่ ๗ พื้นฟูทรัพยากรธรรมชาติและแก้ไขปัญหาสิ่งแวดล้อม

แผนพัฒนากลุ่มจังหวัด

ยุทธศาสตร์กลุ่มจังหวัดภาคกลางตอนล่าง ๒

วิสัยทัศน์

“ เพชรสมุทรคีรีมั่งคั่ง เศรษฐกิจเติบโต บนฐานทรัพยากรธรรมชาติและสิ่งแวดล้อมที่สมดุลและยั่งยืน ”

ประเด็นการพัฒนา

ประเด็นการพัฒนาที่ 1 ยกระดับการพัฒนาคุณภาพสินค้าเกษตรให้มีมูลค่าสูงและอุตสาหกรรมเกษตร
ที่เป็นมิตรกับสิ่งแวดล้อม

ประเด็นการพัฒนาที่ 2 พัฒนาเป็นศูนย์กลางการท่องเที่ยวที่หลากหลายและได้มาตรฐานสากล

ประเด็นการพัฒนาที่ 3 เพิ่มขีดความสามารถภาคอุตสาหกรรมและบริการด้วยเทคโนโลยีและนวัตกรรม

ประเด็นการพัฒนาที่ 4 รักษา พื้นฟู ทรัพยากรธรรมชาติและสิ่งแวดล้อมเพื่อการใช้ประโยชน์อย่างยั่งยืน

แผนพัฒนาจังหวัดเพชรบุรี

นโยบายการพัฒนาจังหวัด ตามยุทธศาสตร์การพัฒนาจังหวัดเพชรบุรี (พ.ศ. ๒๕๖๖ - ๒๕๗๐)

วิสัยทัศน์

“เพชรบุรีเมืองต้นแบบตามศาสตร์พระราชาน่าอยู่ น่ากิน น่าเที่ยว สู่มืองสร้างสรรค์ระดับสากล
อย่างยั่งยืน”

พันธกิจ

๑. เสริมสร้างขีดความสามารถของจังหวัดรองรับการแข่งขัน รองรับการพัฒนาตามทิศทาง การพัฒนา
ประเทศไทยที่มั่นคง มั่งคั่ง ยั่งยืน เป็นประเทศที่พัฒนาแล้ว

๒. เสริมสร้างความพร้อมของอุตสาหกรรมการท่องเที่ยวที่เข้มแข็ง เป็นมิตรกับสิ่งแวดล้อม และสร้างรายได้
สู่ชุมชน สร้างงาน อาชีพแก่ประชาชน สร้างเศรษฐกิจจังหวัด

๓. ส่งเสริม สนับสนุนการพัฒนาการเกษตร และเกษตรอุตสาหกรรมก้าวหน้าแบบครบวงจรให้มีศักยภาพใน
การผลิตที่มีคุณภาพ

๔. เสริมสร้างสังคมคุณภาพ ให้มีสุขภาวะ เรียนรู้ และปรับตัวได้อย่างมีศักยภาพในการจัดการ ตนเองเป็น
ชุมชนพอเพียง ประชาชนมีความมั่นคงในชีวิตเป็นชุมชน พลอดภัย อบอุน น่าอยู่

๕. อนุรักษ์ทรัพยากรธรรมชาติและสิ่งแวดล้อม และการบริหารจัดการ โดยการมีส่วนร่วม ของทุกภาคส่วน

๖. พัฒนาโครงสร้างพื้นฐานทางการคมนาคม และระบบโลจิสติกส์รองรับการพัฒนาเศรษฐกิจ สังคม ความ
มั่นคง และคุณภาพชีวิต

๗. พัฒนาระบบการบริหารจัดการภาครัฐให้มีความทันสมัย ธรรมภิบาล พัฒนาขีดสมรรถนะ บุคลากร ภาครัฐทุกระดับให้มีความพร้อมรองรับยุทธศาสตร์จังหวัด และทิศทางการพัฒนาประเทศ

ประเด็นยุทธศาสตร์

๑. การพัฒนาความมั่นคงด้านเศรษฐกิจจากฐานการท่องเที่ยว การค้าบริการ และการเกษตรแบบครบวงจร

๒. การเสริมสร้างความมั่นคง ความสงบเรียบร้อย และสังคมคุณภาพที่พึ่งตนเองได้ด้วยศาสตร์พระราชา

๓. การบริหารจัดการทรัพยากรธรรมชาติ สิ่งแวดล้อม อย่างสมดุลและยั่งยืน

๑.๔ ยุทธศาสตร์การพัฒนาขององค์กรปกครองส่วนท้องถิ่นในเขตจังหวัด

ยุทธศาสตร์และแนวทางพัฒนาขององค์กรปกครองส่วนท้องถิ่น ในเขตจังหวัดเพชรบุรี (พ.ศ. ๒๕๖๖-๒๕๗๐)

วิสัยทัศน์

“เพชรบุรีเมืองน่าอยู่ เป็นศูนย์กลางการท่องเที่ยว ประชาชนมีอาชีพมั่นคง และเข้าถึงบริการทางการศึกษา สุขภาพดีถ้วนหน้า”

ประเด็นยุทธศาสตร์

๑. ยุทธศาสตร์การพัฒนาด้านโครงสร้างพื้นฐาน

แนวทางการพัฒนา

- งานด้านคมนาคมและการขนส่ง
- การพัฒนา/ส่งเสริมสนับสนุนสาธารณูปโภคขั้นพื้นฐาน
- งานด้านการผังเมือง

๒. ยุทธศาสตร์การพัฒนาด้านการส่งเสริมคุณภาพชีวิต

แนวทางการพัฒนา

- การพัฒนา/ส่งเสริมสนับสนุนด้านการศึกษา
- การพัฒนา/ส่งเสริมสนับสนุนด้านสาธารณสุข
- การส่งเสริมสนับสนุนด้านสังคมสงเคราะห์

- การส่งเสริมและสนับสนุนความเข้มแข็งชุมชน สร้างเครือข่ายศูนย์การเรียนรู้ สร้างอาชีพให้กับชุมชน

- การพัฒนา/ส่งเสริมสนับสนุนด้านการกีฬาและนันทนาการ

๓. ยุทธศาสตร์การพัฒนาด้านการจัดระเบียบชุมชน สังคม และการรักษาความสงบ เรียบร้อย

แนวทางการพัฒนา

- การส่งเสริมสนับสนุนด้านการรักษาความสงบภายใน
- การส่งเสริมสนับสนุนด้านป้องกันและบรรเทาสาธารณภัย
- การส่งเสริมสนับสนุนด้านการพัฒนาระบบจราจร การจัดการและแก้ไขปัญหาจราจร

๔. ยุทธศาสตร์การพัฒนาด้านการวางแผน การส่งเสริมการลงทุน พาณิชยกรรม เศรษฐกิจพอเพียง และการท่องเที่ยว

แนวทางการพัฒนา

- การส่งเสริมอาชีพเกษตรและเกษตรอุตสาหกรรม
- การส่งเสริมสนับสนุนอุตสาหกรรมการท่องเที่ยว
- การส่งเสริมสนับสนุนการลงทุน การพาณิชยกรรม และการค้าสู่สากล

๕. ยุทธศาสตร์การพัฒนาด้านการบริหารจัดการและการอนุรักษ์ทรัพยากรธรรมชาติและสิ่งแวดล้อม
แนวทางการพัฒนา

- การส่งเสริมสนับสนุนการอนุรักษ์ ฟื้นฟู และรักษาทรัพยากรธรรมชาติและสิ่งแวดล้อม
- การส่งเสริมสนับสนุนการรักษาและเพิ่มพื้นที่สีเขียวที่เป็นมิตรกับสิ่งแวดล้อม
- การส่งเสริมสนับสนุนให้ประชาชนใช้พลังงานสะอาด ลดการปล่อยก๊าซเรือนกระจก
- การส่งเสริมสนับสนุนเครือข่ายองค์กรพัฒนาเมือง ชุมชน รวมทั้งกลุ่มอาสาสมัคร การมีส่วนร่วม

ทุกภาคส่วน

- การส่งเสริมสนับสนุนการกำจัดขยะมูลฝอยและสิ่งปฏิกูล

๖. ยุทธศาสตร์การพัฒนาด้านศิลปะ วัฒนธรรม จารีตประเพณีและภูมิปัญญาท้องถิ่น

แนวทางการพัฒนา

- การส่งเสริมสนับสนุนด้านศิลปะ วัฒนธรรม ประเพณี ศาสนา และภูมิปัญญาท้องถิ่น
- การส่งเสริมสนับสนุนการอนุรักษ์โบราณสถาน โบราณวัตถุ พิพิธภัณฑสถานแห่งชาติ พิพิธภัณฑ

พื้นบ้าน

- การส่งเสริมและสนับสนุนภูมิปัญญาท้องถิ่น

๗. ยุทธศาสตร์พัฒนากระบวนการบริหารจัดการที่ดีในองค์กรและการมีส่วนร่วมของประชาชน

แนวทางการพัฒนา

- การบริหารงานแบบบูรณาการ โดยมียุทธศาสตร์ชาติเป็นเป้าหมายหลัก ยึดประชาชนเป็นศูนย์กลางตามหลักปรัชญาเศรษฐกิจพอเพียง

- ภาครัฐมีความโปร่งใส ประชาชนมีส่วนร่วมในการพัฒนาปลอดการทุจริตและประพฤติมิชอบ
- ภาครัฐมีความทันสมัย โดยพัฒนาและปรับปรุงระบบ วิธีการปฏิบัติราชการให้ทันสมัย
- ส่งเสริมและพัฒนาบุคลากรในองค์กรให้เป็นคนดี คนเก่ง ยึดหลักคุณธรรม จริยธรรม มีจิตสำนึก

มีความสามารถสูง มุ่งมั่น และเป็นมืออาชีพ

- ปรับปรุงพัฒนาอาคารสถานที่ พัสตุดและทรัพย์สินสำหรับการปฏิบัติงานให้ดีและทันสมัย

ยุทธศาสตร์ขององค์กรปกครองส่วนท้องถิ่น

๒.๑ วิสัยทัศน์

“ตำบลธงชัยนำอยู่ คู่คุณธรรม นำสู่การพัฒนาคุณภาพชีวิต สร้างเศรษฐกิจที่มั่นคง ดำรงไว้ซึ่งมาตรฐานบริหารจัดการที่ดี สืบสานประเพณีวัฒนธรรมและแหล่งท่องเที่ยวที่ดึงดูด ตามหลักปรัชญาเศรษฐกิจพอเพียง”

๒.๒ ยุทธศาสตร์

๑. การพัฒนาด้านโครงสร้างพื้นฐาน
๒. การพัฒนาด้านการส่งเสริมคุณภาพชีวิต
๓. การพัฒนาด้านการรักษาความสงบเรียบร้อยและความปลอดภัยในชีวิตและทรัพย์สินของประชาชน
๔. การบริหารจัดการและการอนุรักษ์ด้านทรัพยากรธรรมชาติและ สิ่งแวดล้อมและแหล่งท่องเที่ยว
๕. การพัฒนาด้านศิลปะ วัฒนธรรม จารีตประเพณีและภูมิปัญญาท้องถิ่น
๖. การพัฒนากระบวนการบริหารจัดการที่ดีในองค์กรและการมีส่วนร่วมของประชาชน

พันธกิจ

๑. จัดให้มีและพัฒนาโครงสร้างพื้นฐาน ระบบสาธารณูปโภค สาธารณูปการและแหล่งน้ำอย่างทั่วถึงเพียงพอและสอดคล้องกับความต้องการของประชาชน

๒. ส่งเสริม สนับสนุน และพัฒนาคุณภาพชีวิตคนในชุมชนให้ครอบคลุมทุกด้าน

๓. ส่งเสริม สนับสนุนการป้องกันและรักษาความปลอดภัยในชีวิตและทรัพย์สิน และป้องกันสาธารณภัย
๔. ส่งเสริมการมีส่วนร่วมของประชาชนในการอนุรักษ์ฟื้นฟูทรัพยากรธรรมชาติและสิ่งแวดล้อม และส่งเสริมการท่องเที่ยว
๕. ส่งเสริม อนุรักษ์ ฟื้นฟู ศิลปะ วัฒนธรรม จารีตประเพณีและภูมิปัญญาท้องถิ่น
๖. พัฒนาการมีส่วนร่วมของประชาชนในการบริหารจัดการท้องถิ่น เสริมสร้างการบริหารจัดการที่ดีขององค์กรตามหลักธรรมาภิบาล

๒.๓ เป้าประสงค์

๑. การคมนาคมสะดวก ปลอดภัย ระบบสาธารณสุขปลอดภัยครบครัน
๒. มีแหล่งน้ำเพื่อการเกษตรและการอุปโภคบริโภคอย่างเพียงพอ
๓. ประชาชนมีคุณภาพชีวิตที่ดีทั้งด้านการสาธารณสุข การประกอบอาชีพ การศึกษา การได้รับสวัสดิการสังคมอย่างทั่วถึง
๔. ประชาชนมีความปลอดภัยในชีวิตและทรัพย์สิน และไม่เกิดปัญหาอาชญากรรมในพื้นที่
๕. มีการจัดการทรัพยากรธรรมชาติและสิ่งแวดล้อมอย่างมีประสิทธิภาพ
๖. แหล่งท่องเที่ยวได้มาตรฐาน
๗. ศิลปะ วัฒนธรรม จารีตประเพณี และภูมิปัญญาท้องถิ่น ได้รับการส่งเสริม บำรุงรักษาให้คงสืบไป
๘. เป็นต้นแบบด้านการบริหารจัดการที่ดีในองค์กร
๙. ประชาชนทุกภาคส่วนเข้ามามีส่วนร่วมในการดำเนินงานของอบต.

๒.๔ ตัวชี้วัด

- ๑) ประชาชนในเขตองค์การบริหารส่วนตำบลมีแหล่งน้ำในการอุปโภคเพิ่มมากขึ้นร้อยละ ๕
- ๒) ในเขตองค์การบริหารส่วนตำบลมีโครงสร้างพื้นฐานให้ประชาชนได้ใช้บริการร้อยละ ๘๕
- ๓) ประชาชนมีความรู้มากขึ้นร้อยละ ๙๐ และศิลปวัฒนธรรมอันดียังคงอยู่
- ๔) ประชาชนในเขตองค์การบริหารส่วนตำบลร้อยละ ๙๐ มีความรู้และมีส่วนร่วมในการพัฒนาการท่องเที่ยว ศาสนา ศิลปวัฒนธรรมประเพณีและกีฬา
- ๕) ประชาชนมีคุณภาพชีวิตที่ดีขึ้นร้อยละ ๗๐
- ๖) ชุมชนมีรายได้เพิ่มขึ้นในอัตราร้อยละ ๕ และพึ่งตนเองได้มากขึ้น
- ๗) ชุมชนในเขตองค์การบริหารส่วนตำบลร้อยละ ๖๐ นำอยู่อย่างสงบสุข
- ๘) การบริการจัดการขององค์การบริหารส่วนตำบลมีผลการปฏิบัติงานที่มีประสิทธิภาพสูงร้อยละ ๖๕
- ๙) การบริการจัดการขององค์การบริหารส่วนตำบลมีผลการปฏิบัติงานที่มีประสิทธิภาพสูงร้อยละ ๗๐

๖๕

๒.๕ คำเป้าหมาย

- ๑) ด้านการได้รับบริการด้านโครงสร้างพื้นฐานให้มีความสะดวกและรวดเร็ว
- ๒) ประชาชนมีความรู้และบำรุงรักษาศิลปวัฒนธรรมอันดีงาม
- ๓) ประชาชนมีศักยภาพมีรายได้เพียงพอสามารถพึ่งตนเองได้
- ๔) มลภาวะและสิ่งแวดล้อมไม่เป็นพิษทำให้ชุมชนนำอยู่อย่างสงบสุข
- ๕) การบริหารจัดการภาครัฐที่ดีและมีส่วนร่วมจากทุกภาคส่วน

๒.๖ กลยุทธ์

- ๑) ก่อสร้าง ปรับปรุง บำรุงรักษาถนน สะพาน ทางเท้า ท่อระบายน้ำ รางระบายน้ำ
- ๒) พัฒนาระบบไฟฟ้า กระจายให้ครอบคลุมทั้งตำบล
- ๓) พัฒนาระบบจราจรและผังเมือง
- ๔) ปรับปรุงบำรุงรักษาแหล่งน้ำ ขุดลอกคูคลอง เพิ่มจำนวนแหล่งกักเก็บน้ำ
- ๕) ส่งเสริมและพัฒนาด้านการสาธารณสุข
- ๖) ส่งเสริมอาชีพและเศรษฐกิจ ตามแนวปรัชญาเศรษฐกิจพอเพียง
- ๗) พัฒนาการจัดสวัสดิการสังคม
- ๘) การส่งเสริมกีฬาและนันทนาการ
- ๙) ส่งเสริมการป้องกันและบรรเทาสาธารณภัย
- ๑๐) ส่งเสริมสนับสนุนการป้องกันและแก้ไขปัญหาเสพติด
- ๑๑) คุ้มครองดูแล และบำรุงรักษาทรัพยากรธรรมชาติและสิ่งแวดล้อม
- ๑๒) รักษาความสะอาดของถนน ทางน้ำ ทางเดิน และที่สาธารณะ รวมทั้งกำจัดมูลฝอยและ

สิ่งปฏิภูล

- ๑๓) บริหารจัดการแหล่งท่องเที่ยวอย่างเป็นระบบ
- ๑๔) ส่งเสริมการศึกษา ศาสนาและวัฒนธรรม
- ๑๕) บำรุงรักษาศิลปะ จารีตประเพณี และภูมิปัญญาท้องถิ่น
- ๑๖) การพัฒนาการบริหารจัดการที่ดีในองค์กร
- ๑๗) ส่งเสริมกระบวนการมีส่วนร่วมของประชาชน

๒.๗ จุดยืนทางยุทธศาสตร์

- ๑) การพัฒนาชุมชนให้น่าอยู่มีความเข้มแข็ง โดยได้รับบริการสาธารณะด้านโครงสร้างพื้นฐานที่จำเป็นเพื่อรองรับการขยายตัวของชุมชนและเศรษฐกิจ
- ๒) การพัฒนาระบบการศึกษาและส่งเสริมศิลปวัฒนธรรมภูมิปัญญาท้องถิ่น
- ๓) ส่งเสริมและพัฒนาศักยภาพคนและความเข้มแข็งของชุมชนในการพึ่งตนเอง
- ๔) การกำจัดขยะมูลฝอย สิ่งปฏิภูลและมลภาวะสิ่งแวดล้อมที่มีอย่างยั่งยืน เป็นมิตรกับ

สิ่งแวดล้อม

- ๕) การพัฒนาระบบการบริหารจัดการภาครัฐที่ดีและมีส่วนร่วมจากทุกภาคส่วน

แผนงาน

- ๑) แผนงานบริหารงานทั่วไป
- ๒) แผนงานการรักษาความสงบภายใน
- ๓) แผนงานการศึกษา
- ๔) แผนงานสาธารณสุข
- ๕) แผนงานสังคมสงเคราะห์
- ๖) แผนงานสร้างความเข้มแข็ง
- ๗) แผนงานการศึกษาและวัฒนธรรมและนันทนาการ
- ๘) แผนงานเคหะและชุมชน
- ๙) แผนงานงบกลาง

๒.๘ ความเชื่อมโยงของยุทธศาสตร์ในภาพรวม

การจัดทำแผนพัฒนาท้องถิ่นสี่ปีขององค์การบริหารส่วนตำบลมีความเชื่อมโยงของยุทธศาสตร์ในภาพรวม ดังนี้

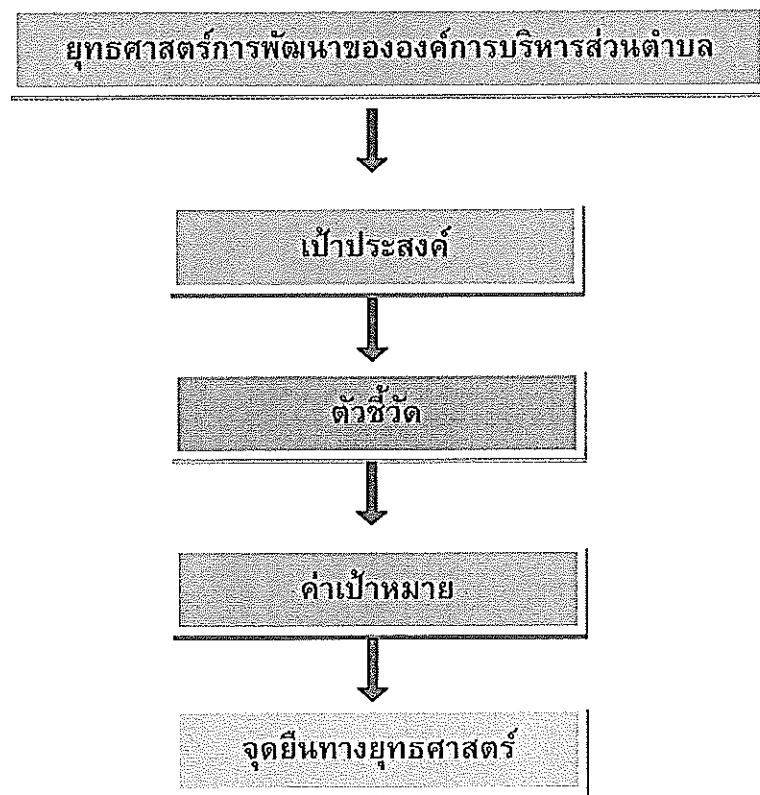

๓. การวิเคราะห์เพื่อพัฒนาท้องถิ่น

๓.๑ การวิเคราะห์กรอบการจัดทำยุทธศาสตร์ขององค์กรปกครองส่วนท้องถิ่น

เพื่อประเมินสภาพการพัฒนาในปัจจุบันและโอกาสการพัฒนาในอนาคตขององค์การบริหารส่วนตำบลธงชัย โดยใช้เทคนิค SWOT analysis มีดังนี้

จุดแข็ง (Strengths: S)

๑. พื้นที่การปกครองในเขตองค์การบริหารส่วนตำบลธงชัยอยู่ติดกับเขตเทศบาลเมืองเพชรบุรี ทำให้สะดวกในการติดต่อราชการ

๒. มีแหล่งท่องเที่ยวในพื้นที่คือ เขาหลวง ซึ่งสามารถสร้างรายได้ให้กับคนในพื้นที่ได้

๓. เส้นทางคมนาคมสะดวก

๔. ชุมชนมีวัฒนธรรม ประเพณี วิถีชีวิต และภูมิปัญญาท้องถิ่นที่เป็นเอกลักษณ์ของตนเอง

๕. พื้นที่ตำบลธงชัยเป็นที่ราบลุ่มเหมาะที่จะทำการเกษตร ทำนา ทำสวน และเลี้ยงสัตว์

๖. องค์การบริหารส่วนตำบลธงชัยเป็นองค์กรขนาดกลาง มีเจ้าหน้าที่เป็นคนในพื้นที่รู้สภาพแวดล้อมในท้องถิ่นเป็นอย่างดี

๗. องค์การบริหารส่วนตำบลธงชัยได้รับการสนับสนุนงบประมาณจากหน่วยงานราชการอื่นๆหลายหน่วยงาน เช่น อบจ. กอ.รมน. กรมส่งเสริมการปกครองท้องถิ่น เป็นต้น

จุดอ่อน (Weaknesses: W)

๑. องค์การบริหารส่วนตำบลธงชัยเป็นองค์กรขนาดกลาง มีรายได้ค่อนข้างมาก แต่เป็นในรูปแบบของเงินอุดหนุน ระบุวัตถุประสงค์ เช่น ค่าอาหารเสริม(นม) ค่าอาหารกลางวัน เงินเบี้ยยังชีพ เป็นต้น ทำให้เสียงบประมาณที่ใช้ในการพัฒนามีจำนวนน้อย

๒. พนักงานและเจ้าหน้าที่มีน้อยไม่พอกับปริมาณงานและภาระหน้าที่ที่รับผิดชอบ

๓. สภาพพื้นที่เป็นที่ราบลุ่ม น้ำท่วมถึง ในฤดูฝน และขาดแคลนน้ำในฤดูแล้ง

๔. บุคลากรบางส่วนยังขาดความรู้ ความเข้าใจ ในกฎระเบียบ และข้อปฏิบัติต่างๆ

๕. เครื่องมือ และอุปกรณ์ ไม่พอกับเจ้าหน้าที่ทำให้การปฏิบัติงานล่าช้า

โอกาส (Opportunities: O)

๑. รัฐธรรมนูญแห่งราชอาณาจักรไทย ให้การสนับสนุนการดำเนินงานของท้องถิ่นไม่ว่าจะเป็นการพัฒนาด้านเศรษฐกิจท้องถิ่นระบบสาธารณูปโภคและสาธารณูปการ เป็นต้น

๒. พระราชบัญญัติกำหนดแผนและขั้นตอนการกระจายอำนาจให้แก่องค์กรปกครองส่วนท้องถิ่น พ.ศ.๒๕๔๒ กำหนดให้องค์กรปกครองส่วนท้องถิ่น มีอำนาจหน้าที่ในการจัดระบบบริการสาธารณะเพื่อประโยชน์ของประชาชนในท้องถิ่น โดยที่หน่วยงานราชการส่วนกลางและส่วนภูมิภาคส่งเสริมและสนับสนุนการถ่ายโอนภารกิจให้แก่องค์กรปกครองส่วนท้องถิ่น

๓. รัฐบาลมีนโยบายสนับสนุนการกระจายอำนาจการบริหารให้ท้องถิ่นดำเนินการเอง ตามที่กฎหมาย และระเบียบกำหนด

๔. รัฐบาลสนับสนุนให้แต่ละท้องถิ่นมีบทบาทในการอนุรักษ์ ฟื้นฟู เผยแพร่ และถ่ายทอดวัฒนธรรม ประเพณี และภูมิปัญญาท้องถิ่นมากขึ้น

๕. พระราชบัญญัติการศึกษาแห่งชาติ พ.ศ. ๒๕๔๒ สนับสนุนให้มีการจัดการศึกษาที่สอดคล้องกับความต้องการของประชาชนในท้องถิ่นอย่างเท่าเทียมและทั่วถึง

๖. รัฐบาลมีนโยบายและให้ความสำคัญในการป้องกันและแก้ไขปัญหาทรัพยากรธรรมชาติและสิ่งแวดล้อม

๗. รัฐบาลมีนโยบายส่งเสริมและสนับสนุน “ โครงการเศรษฐกิจพอเพียง ” ตามแนวพระราชดำริสของพระบาทสมเด็จพระเจ้าอยู่หัว ฯ

๘. รัฐบาลมีนโยบายให้ความสำคัญกับการป้องกันและแก้ไขปัญหาสุขภาพจิต

ปัญหาอุปสรรคหรือข้อจำกัด (Threats : T)

๑. สถานะการทางเศรษฐกิจในระดับประเทศ ในระดับภูมิภาคส่งผลต่อการพัฒนาท้องถิ่น

๒. สถานะการทางการเมืองส่งผลต่อการพัฒนาท้องถิ่น

๓. การเปลี่ยนรัฐบาลทำให้นโยบายเปลี่ยนแปลง และไม่ต่อเนื่อง

๔. ชุมชนและประชาชนขาดการร่วมมือในการพัฒนาท้องถิ่น

๕. ความทันสมัยและกระแสวัฒนธรรมต่างชาติทำให้ประชาชนในท้องถิ่นเสื่อมรากฐานทางวัฒนธรรมที่มีอยู่ และหันไปนิยมวัฒนธรรมการบริโภคมากขึ้น

การวิเคราะห์ศักยภาพด้านต่างๆ ของตำบลธงชัย

องค์การบริหารส่วนตำบลธงชัย ได้ดำเนินการวิเคราะห์สถานการณ์และศักยภาพ เพื่อชี้ให้เห็นถึงศักยภาพ ปัญหาและความต้องการของประชาชน โดยองค์การบริหารส่วนตำบลได้ดำเนินการวิเคราะห์ข้อมูลดังต่อไปนี้

(๑) การวิเคราะห์ข้อมูลเพื่อการจัดทำแผนพัฒนา

ด้านโครงสร้างพื้นฐาน สามารถจำแนกได้ดังนี้

๑) มีเส้นทางคมนาคมในพื้นที่องค์การบริหารส่วนตำบลที่เป็นถนนคอนกรีตเสริมเหล็ก ร้อยละ ๘๐ เป้าหมายคือต้องการให้ได้มากกว่านี้หรือร้อยละ ๑๐๐ โดยผู้บริหารมีนโยบายที่จะดำเนินการก่อสร้างถนนคอนกรีตเสริมเหล็กทุกสาย ปัญหาคือ องค์การบริหารส่วนตำบลมีงบประมาณในการพัฒนาอย่างจำกัด ทำให้แต่ละปีสามารถก่อสร้างได้เพียงระยะสั้นๆ รวมถึงพื้นที่ที่ยังไม่เป็นที่สาธารณะ จึงยังไม่สามารถเข้าดำเนินการได้ ทั้งนี้ ได้แจ้งประชาสัมพันธ์ให้ประชาชนได้รับทราบถึงเหตุผลเพื่อที่จะได้ช่วยกันแก้ไขปัญหาให้กับชุมชน

๒) การขยายเขตไฟฟ้า ปัจจุบันมีไฟฟ้าใช้ทุกครัวเรือน คิดเป็น ๑๐๐ เปอร์เซ็นต์ ปัญหาคือไฟฟ้าส่องสว่างทางหรือที่สาธารณะยังไม่สามารถดำเนินการครอบคลุมพื้นที่ได้ทั้งหมด เนื่องจากมีงบประมาณในการพัฒนาจำกัดและบางพื้นที่ที่มีความต้องการให้ติดตั้งไฟฟ้าส่องสว่างนั้นยังไม่เป็นที่สาธารณะ องค์การบริหารส่วนตำบลจึงไม่สามารถดำเนินการแก้ไขปัญหาคือ ประสานความร่วมมือกันหลายๆ ฝ่าย เพื่อที่จะทำความเข้าใจกับประชาชนในพื้นที่ และวิธีการที่จะดำเนินการแก้ไขอย่างไร และขอรับการสนับสนุนงบประมาณจากหน่วยงานที่เกี่ยวข้อง ทั้งนี้ ได้แจ้งประชาสัมพันธ์ให้ประชาชนได้รับทราบถึงเหตุผลเพื่อที่จะได้ช่วยกันแก้ไขปัญหาให้กับชุมชน

๓) การประปา ตำบลธงชัยใช้น้ำประปาของการประปาส่วนภูมิภาคจังหวัดเพชรบุรี และยังไม่มีน้ำประปาใช้ประมาณ ๑๐ ครัวเรือน

ด้านที่อยู่อาศัยและการอุปโภคบริโภค

จากการสำรวจข้อมูลพื้นฐานพบว่า ประชากรในพื้นที่ส่วนใหญ่มีที่อยู่อาศัยที่มั่นคง มีผู้ด้อยโอกาสประมาณ ๑๐-๑๕ ครัวเรือน ที่ยังต้องการความช่วยเหลือในการซ่อมแซมที่อยู่อาศัย การแก้ไขปัญหาคือองค์การบริหารส่วนตำบลได้ประสานขอรับการสนับสนุนงบประมาณจากหน่วยงานที่เกี่ยวข้อง เช่น สำนักงานพัฒนาสังคมและความมั่นคงของมนุษย์ สภากาชาดไทย สถานสงเคราะห์กุ่มสะแก เป็นต้น บ้านเรือนส่วนมากมีความเป็นระเบียบเรียบร้อย จะมีเพียงในเขตชุมชนที่มีการก่อสร้างที่อยู่อาศัยหนาแน่น ทำให้มีปัญหาเรื่องการระบายน้ำในช่วงเวลาฝนตก ส่วนในเรื่องของการอุปโภคบริโภค ทุกครัวเรือนค่อนข้างมีเครื่องอุปโภคบริโภคครบครันตามฐานะของตนเอง

(๒) การวิเคราะห์ข้อมูลด้านเศรษฐกิจ

จากการสำรวจข้อมูลพื้นฐานพบว่า ประชาชนส่วนใหญ่มีรายได้จากการทำการเกษตร ร้อยละ ๗๐ เช่น ทำนา ทำไร่ เลี้ยงสัตว์ และอีกร้อยละ ๓๐ มีรายได้จากการรับจ้าง รับราชการ ประกอบธุรกิจส่วนตัว ถ้าเปรียบเทียบกับอัตราการว่างงานทั้งจังหวัด ถือว่าอัตราการว่างงานของประชากรในเขตองค์การบริหารส่วนตำบลธงชัย มีอัตราการว่างงานที่ต่ำ เนื่องจากอยู่ใกล้เขตชุมชนเมือง แต่ด้วยจากสภาวะเศรษฐกิจในปัจจุบันอาจทำให้ประชาชนบางส่วนมีรายได้ไม่เพียงพอต่อการดำรงชีพ องค์การบริหารส่วนตำบลธงชัยได้แก้ไขปัญหาโดยการจัดฝึกอบรมอาชีพเสริมให้กับประชาชน เช่น การทำกระเป่าผ้า การทำพวงกุญแจ การประดิษฐ์ดอกไม้จันทน์ เป็นต้น

(๓) การวิเคราะห์ข้อมูลสังคม

ด้านแรงงาน

จากการสำรวจข้อมูลพื้นฐานพบว่า ในพื้นที่ตำบลธงชัย มีประชากรแฝงที่อยู่ในวัยแรงงานจำนวนมาก เนื่องจากเป็นพื้นที่ใกล้เขตชุมชนเมือง มีการจ้างแรงงาน และห้องเช่า หอพัก อพาร์ทเมนท์ จำนวนมาก การสำรวจจำนวนแรงงานที่แท้จริงในพื้นที่จึงเป็นไปได้ยาก

ด้านสุขภาพและสาธารณสุข

จากการสำรวจข้อมูลพื้นฐานพบว่า ประชาชนส่วนมากมีสุขภาพที่ดี มีการคัดกรองสุขภาพให้กับประชาชนกลุ่มเสี่ยง โรคที่มักเกิดแก่ประชาชนในชุมชน เช่นกัน ได้แก่ โรคความดัน เบาหวาน โรคไข้เลือดออก มือ-ปาก-เท้าในเด็ก และโรคอื่นๆ อีกมาก มีสถิติเข้ารับการรักษาพยาบาล ปัญหาคือประชาชนบางรายไม่ยอมไปคัดกรองหรือตรวจสุขภาพประจำปี การแก้ไขปัญหา คือ องค์การบริหารส่วนตำบลและหน่วยงานสาธารณสุข โรงพยาบาลส่งเสริมสุขภาพ ได้จัดกิจกรรมร่วมมือกันรณรงค์ให้ชุมชนเห็นความสำคัญในเรื่องนี้ซึ่งก็ได้ผลในระดับหนึ่ง ประชาชนให้ความ

ร่วมมือเป็นอย่างดี แต่ต้องเป็นการดำเนินการอย่างต่อเนื่องเป็นประจำทุกปี สำหรับเด็กแรกเกิด - ๖ ปี ผู้ปกครองสามารถเลี้ยงดูตรงตามเกณฑ์มาตรฐาน จากการสำรวจข้อมูลพื้นฐาน บางครัวเรือนไม่ได้กินอาหารที่ถูกสุขลักษณะ การใช้จ่ายเพื่อบำบัดอาการเจ็บป่วยที่ไม่เหมาะสม การออกกำลังกายยังไม่สม่ำเสมอ และประชาชนส่วนมากไม่ได้รับการตรวจสุขภาพ ปัญหาเหล่านี้้องค์การบริหารส่วนตำบลพยายามอย่างยิ่งที่จะแก้ไข โดยร่วมมือกับโรงพยาบาลส่งเสริมสุขภาพประจำตำบล วิทยาลัยพยาบาลพระจอมเกล้าจังหวัดเพชรบุรี กองทุนหลักประกันสุขภาพตำบลธงชัย จัดกิจกรรมเพื่อแก้ไขปัญหา

ด้านการศึกษา

จากการสำรวจข้อมูลพื้นฐานพบว่า ประชาชนอายุ ๑๕ - ๖๐ ปีเต็ม ร้อยละ ๙๙ อ่าน เขียนภาษาไทย องค์การบริหารส่วนตำบลธงชัย จัดกิจกรรมเพื่อแก้ไขปัญหาคิดเลขอย่างง่ายได้ เด็กอายุ ๖ - ๑๔ ปี ร้อยละ ๑๐๐ ได้รับการศึกษาภาคบังคับ ๙ ปี ได้เรียนต่อชั้นมัธยมศึกษาปีที่ ๔ หรือเทียบเท่า และที่ไม่ได้เรียนต่อมีงานทำ ร้อยละ ๙๙ ด้านการศึกษาอยู่ในเกณฑ์ที่ดี สามารถที่จะแข่งขันกับเมืองใหญ่ๆ ได้ เด็กอายุ ๐-๕ ปี มีพัฒนาการที่ดี โดยองค์การบริหารส่วนตำบลธงชัย ได้จัดกิจกรรมให้กับเด็กของศูนย์พัฒนาเด็กเล็ก การสนับสนุนอาหารเสริมนมอาหารกลางวัน ให้กับทางโรงเรียนในเขตพื้นที่ และร่วมกันจัดกิจกรรมต่างๆ กับทางโรงเรียน

ด้านค่านิยมของคนในพื้นที่

จากการสำรวจข้อมูลพื้นฐานพบว่า ประชาชนในพื้นที่ส่วนใหญ่นับถือศาสนาพุทธและอิสลาม โดยมีการประกอบพิธีกรรมทางศาสนาที่แตกต่างกันไป ประชาชนในเขตองค์การบริหารส่วนตำบลให้ความร่วมมือกันทำกิจกรรมสาธารณะต่างๆ ผู้สูงอายุ ผู้พิการได้รับการดูแล ปัญหาคือ ประชากรในบางครัวเรือนมีการดื่มสุรา สูบบุหรี่ บางครัวเรือนขาดความอบอุ่น การแก้ปัญหาขององค์การบริหารส่วนตำบลคือ จัดกิจกรรมต่างๆ ในชุมชน พยายามที่จะให้ทุกส่วนทุกฝ่ายทุกคนมีส่วนร่วมและรณรงค์ให้เห็นถึงโทษของการดื่มสุรา ให้ชุมชนเห็นความสำคัญของครอบครัว เช่น การแข่งขันกีฬาชุมชน งานประเพณี เป็นต้น

ด้านความปลอดภัยในชีวิตและทรัพย์สิน

จากการสำรวจข้อมูลพื้นฐานพบว่า ส่วนมากครัวเรือนมีการป้องกันอุบัติภัยอย่างถูกวิธี มีความปลอดภัยในชีวิตและทรัพย์สิน ปัญหาคือจากข้อมูลที่สำรวจพบว่ามีจำนวนไม่กี่ครัวเรือนที่ไม่มีการป้องกันอุบัติเหตุ อาชญากรรม วิธีการแก้ปัญหาขององค์การบริหารส่วนตำบลที่สามารถดำเนินการได้ตามอำนาจหน้าที่และงบประมาณที่มีอยู่อย่างจำกัด โดยการติดตั้งกล้องวงจรปิดในจุดที่เป็นที่สาธารณะ ติดตั้งสัญญาณไฟกระพริบทางร่วมทางแยก ติดตั้งป้ายจราจร รวมทั้งได้ตั้งจุดตรวจ จุดสกัด จุดบริการ ในช่วงเทศกาลที่มีวันหยุดหลายวันเพื่ออำนวยความสะดวกให้กับประชาชน

ด้านยาเสพติด

ปัญหายาเสพติดในชุมชน องค์การบริหารส่วนตำบลธงชัยได้รับแจ้งจากเรือนจำให้ติดตามตัวผู้ต้องราชทัณฑ์ คดียาเสพติดเป็นประจำ ซึ่งการแก้ไขปัญหายาเสพติดขององค์การบริหารส่วนตำบลธงชัยสามารถทำได้เฉพาะตามอำนาจหน้าที่เท่านั้น เช่น การรณรงค์ การประชาสัมพันธ์ การแจ้งเบาะแส การฝึกอบรมให้ความรู้ แต่องค์การบริหารส่วนตำบลธงชัยก็ได้ให้ความร่วมมือกับหน่วยงานที่เกี่ยวข้องมาโดยตลอด

(๔) การวิเคราะห์ข้อมูลด้านทรัพยากรธรรมชาติและสิ่งแวดล้อม

ในพื้นที่ขององค์การบริหารส่วนตำบลส่วนมากเป็นพื้นที่สำหรับเพาะปลูก ที่อยู่อาศัย หน่วยงานราชการ ตามลำดับ และมีพื้นที่เพียงเล็กน้อยที่เป็นพื้นที่สาธารณะ ทรัพยากรธรรมชาติในพื้นที่ ก็ได้แก่ เขาหลวง ซึ่งเป็นภูเขาขนาดเล็ก มียอดสูงสุดเพียง ๙๒ เมตร จากเชิงเขามีบันไดคอนกรีตนำสู่ทางลงถ้ำ มีหินงอกหินย้อย สีสันสวยงาม ถ้ำเขาหลวงคือเป็นถ้ำใหญ่และสำคัญที่สุดในจังหวัดเพชรบุรี ภายในประดิษฐานพระพุทธรูปฉลองพระองค์ซึ่งพระบาทสมเด็จพระจุลจอมเกล้าเจ้าอยู่หัวโปรดให้สร้างถวายพระบาทสมเด็จพระจอมเกล้าเจ้าอยู่หัว ในเวลากลางวันจะมีแสงอาทิตย์ส่องลงมาจากปล่องแสงของเพดาน ช่วงเวลาที่จะมีแสงส่องลงมามากที่สุดคือประมาณ ๙.๓๐ - ๑๐.๓๐ น. ซึ่งลักษณะของลำแสงแตกต่างกันไปตามสภาพอากาศในแต่ละฤดู

๓.๒ การประเมินสถานการณ์สภาพภายนอกที่เกี่ยวข้อง

ในการจัดทำแผนพัฒนาท้องถิ่นสี่ปีขององค์การบริหารส่วนตำบลนั้น ได้ทำการประเมินสถานการณ์สภาพแวดล้อมภายนอกที่เกี่ยวข้อง ซึ่งมีรายละเอียดดังนี้

ด้าน	สถานการณ์ภาพแวดล้อมภายนอกที่เกี่ยวข้อง	ข้อบ่งชี้และปริมาณของปัญหา/ความต้องการ	พื้นที่เป้าหมาย/กลุ่มเป้าหมาย	ความคาดหวังและแนวโน้มอนาคต
๑. โครงการสร้างพื้นฐาน	๑) ขาดแคลนแหล่งน้ำในการเกษตรและน้ำประปาสำหรับอุปโภค-บริโภคยังไม่พอเพียงและยังไม่ได้มาตรฐาน	- แหล่งน้ำและน้ำประปาในการอุปโภค-บริโภค	- ในเขตองค์การบริหารส่วนตำบล	- ประชาชนมีแหล่งน้ำและมีน้ำประปาใช้อย่างพอเพียงมีคุณภาพตามมาตรฐานมากขึ้น
	๒) ไฟฟ้าส่องสว่างทางและที่สาธารณะยังไม่สามารถดำเนินการครอบคลุมพื้นที่ได้ทั้งหมด	- ไฟฟ้า	- ทางและที่สาธารณะในเขตองค์การบริหารส่วนตำบล	- ทางและที่สาธารณะมีแสงสว่างเพียงพอประชาชนได้รับความสะดวกในการสัญจรไปมาและป้องกันการเกิดอาชญากรรมได้
	๓) ชุมชนขยายมากขึ้นระบบระบายน้ำยังไม่เพียงพอเกิดการอุดตัน ส่งกลิ่นเหม็นก่อความรำคาญ	- ราง/ท่อระบายน้ำ	- พื้นที่ในเขตองค์การบริหารส่วนตำบล	- มีรางระบายน้ำสามารถระบายน้ำได้สะดวก ไม่อุดตัน ไม่ส่งกลิ่นเหม็นก่อความรำคาญ
	๔) ประชาชนต้องการเส้นทางคมนาคมที่สะดวกขึ้น	- เส้นทางคมนาคม	- ถนนสาธารณะที่เป็นลูกรัง , หินคลุก	- มีเส้นทางในการคมนาคมที่สะดวกถนนสายสาธารณะทุกสายเป็นถนน คสล. หรือถนนแอสฟัลท์ติกคอนกรีต

ด้าน	สถานการณ์ภาพแวดล้อมภายนอกที่เกี่ยวข้อง	ข้อบ่งชี้และปริมาณของปัญหา/ความต้องการ	พื้นที่เป้าหมาย/กลุ่มเป้าหมาย	ความคาดหวังและแนวโน้มอนาคต
๒. ด้านส่งเสริมคุณภาพชีวิต	๑) มีการระบาดของโรคอุบัติใหม่ โรคระบาด โรคติดต่อ	- ด้านสาธารณสุข	- ในเขตองค์การบริหารส่วนตำบล	ในพื้นที่ไม่มีการระบาดของโรคอุบัติใหม่ โรคระบาด โรคติดต่อ
	๒) ประชาชนในพื้นที่ป่วยเป็นโรคเรื้อรัง แนวโน้มที่เพิ่มขึ้น เบาหวาน ความดัน		- ประชาชนกลุ่มเสี่ยงและผู้ป่วย	ประชาชนมีสุขภาพแข็งแรงและมีจำนวนผู้ป่วยเบาหวาน ความดันลดลง
	๓) ปริมาณขยะและน้ำเสียเพิ่มมากขึ้น	พื้นที่ตำบลธงชัย	- ในเขตองค์การบริหารส่วนตำบล	- ปริมาณขยะลดลงและมีการบำบัดน้ำเสีย
	๔) ประชาชนในพื้นที่บางรายมีที่อยู่อาศัยไม่มั่นคงแข็งแรง		- ประชาชนในพื้นที่ที่ได้รับความเดือนร้อนเรื่องที่อยู่อาศัย	- ประชาชนในพื้นที่ได้รับความช่วยเหลือซ่อมแซมที่อยู่อาศัยให้มั่นคงแข็งแรง
	๕) จำนวนประชากรเพิ่มมากขึ้นทำให้เกิดการขยายตัวของอาคารบ้านเรือนทำให้เกิดเป็นชุมชนแออัด	- ประชากร	- พื้นที่ในเขตองค์การบริหารส่วนตำบล	- ควบคุมการก่อสร้างอาคารบ้านเรือนการพิจารณาออกใบอนุญาตเพื่อไม่เกิดปัญหาจากการก่อสร้างอาคาร
	๖) ประชาชนบางครัวเรือนบริโภค-บริโภคน้ำที่ยังไม่สะอาดและมีสิ่งเจือปน เช่น จากน้ำฝน น้ำที่ไม่ได้คุณภาพ มีตะกอน	- การอุปโภค-บริโภค	- ประชาชนในเขตองค์การบริหารส่วนตำบล	- ประชาชนบริโภคน้ำที่สะอาดถูกสุขลักษณะ
	๗) การศึกษาสื่อการเรียนการสอนยังไม่พอเพียง เด็กนักเรียนไม่ได้รับการศึกษาต่อในระดับที่สูงกว่าชั้นพื้นฐาน และขาดงบประมาณในการศึกษาครอบครัวยากจน	- สังคมในชุมชน	- เด็กนักเรียนในเขตองค์การบริหารส่วนตำบล	- มีสื่อการเรียนการสอนที่พอเพียง เด็กนักเรียนได้รับการศึกษาที่สูงขึ้น มีงบประมาณในการศึกษาเล่าเรียน
	๘) เด็กและผู้สูงอายุบางครอบครัว ผู้สูงอายุอยู่ตามลำพัง และรับภาระในการดูแลเด็ก	- สังคมในชุมชน	- ผู้สูงอายุและเด็กในเขตองค์การบริหารส่วนตำบล	- ผู้สูงอายุและเด็กได้รับการดูแลที่ดี
	๙) ผู้พิการไม่ได้รับความช่วยเหลือในดำรงชีวิต		- ผู้พิการในเขตองค์การบริหารส่วนตำบล	- ผู้พิการได้รับความช่วยเหลือในการดำรงชีวิตและทั่วถึง

ด้าน	สถานการณ์ภาพแวดล้อมภายนอกที่เกี่ยวข้อง	ข้อบ่งชี้และปริมาณของปัญหา/ความต้องการ	พื้นที่เป้าหมาย/กลุ่มเป้าหมาย	ความคาดหวังและแนวโน้มอนาคต
	๑๐) เยาวชนและวัยรุ่นติดเกมส์ สิ่งลามก บุหรี่ เหล้า สาเสพติด และท้องก่อนวัยอันสมควร		- เยาวชนและวัยรุ่นในเขตองค์การบริหารส่วนตำบล	- เยาวชนและวัยรุ่นใช้เวลาว่างให้เป็นประโยชน์เช่น เล่นกีฬา อ่านหนังสือ เป็นต้น
	๑๑) ประชาชนอายุตั้งแต่ ๓๕ ขึ้นไป ส่วนใหญ่ไม่ได้ตรวจสุขภาพประจำปี		- ประชาชนในเขตองค์การบริหารส่วนตำบลที่อายุ ๓๕ ขึ้นไป	- ประชาชนที่อายุ ๓๕ ขึ้นไปได้รับการตรวจสุขภาพทุกคน
๓. ด้านการรักษาความสงบเรียบร้อยและความปลอดภัยในชีวิตและทรัพย์สินของประชาชน	๑) เส้นทางคมนาคมสะดวก อาจทำให้เกิดอุบัติเหตุได้ง่ายขึ้น	- การจราจร	ประชาชนที่สัญจรไปมาบนถนน	มีระบบควบคุมการจราจร เช่น ติดตั้งสัญญาณจราจรป้ายบอกทาง
	๒) มีการทำลายและลักขโมยทรัพย์สินของประชาชนและราชการ รวมทั้งเกิดการทะเลาะวิวาทกันในชุมชน	- การรักษาความปลอดภัยในชีวิตและทรัพย์สินของประชาชน	- ประชาชนและส่วนราชการ	- มีการป้องกันและรักษาความปลอดภัยในชีวิตและทรัพย์สินของประชาชนละส่วนราชการ เช่น การติดตั้งกล้องวงจรปิด การให้ผู้นำ อปพร. ควบคุมและระงับเหตุทะเลาะวิวาท
	๓) มีผู้ติดยาเสพติดในพื้นที่	- การบำบัดฟื้นฟู	- ผู้ติดยาเสพติด	- ไม่พบผู้ติดยาเสพติดในพื้นที่ตำบลธงชัย
๔. ด้านการบริหารจัดการและการอนุรักษ์ทรัพยากรธรรมชาติ สิ่งแวดล้อม และแหล่งท่องเที่ยว	๑) มีปัญหาเรื่องขยะและน้ำเสียเพิ่มมากขึ้นส่งกลิ่นเหม็น	- สิ่งแวดล้อม	- ผู้ประกอบการและชุมชนในเขตพื้นที่องค์การบริหารส่วนตำบล	- ปัญหาขยะและน้ำเสียลดลง ผู้ประกอบการสามารถกำจัดขยะและน้ำเสียเองได้โดยไม่ส่งผลกระทบต่อชุมชน
	๒) แหล่งท่องเที่ยวเสื่อมโทรม	- การบริหารจัดการแหล่งท่องเที่ยวที่ได้มาตรฐาน	- เขาลาง	- เขาลางเป็นแหล่งท่องเที่ยวที่ได้มาตรฐานมีการบริหารจัดการที่ดี - มีปริมาณนักท่องเที่ยวเพิ่มมากขึ้น

ด้าน	สถานการณ์ภาพแวดล้อม ภายนอกที่เกี่ยวข้อง	ข้อช่วยและปริมาณ ของปัญหา/ ความต้องการ	พื้นที่เป้าหมาย/ กลุ่มเป้าหมาย	ความคาดหวังและ แนวโน้มอนาคต
๕. ด้านศิลปะ วัฒนธรรม จารีต ประเพณีและภูมิปัญญา ท้องถิ่น	๑) ศิลปะ วัฒนธรรม จารีต ประเพณีและภูมิปัญญา ท้องถิ่นถูกสืบล้มเลือนไปมาก	- การสืบสานศิลปะ วัฒนธรรม จารีต ประเพณี ภูมิปัญญา ท้องถิ่น	- ประชาชนในเขต องค์การบริหารส่วน ตำบล	- ยกย่อง เชิดชูคนดี หรือปราชญ์ชาวบ้าน ในโอกาสต่างๆ เพื่อ เป็นตัวอย่างแก่ เยาวชนและประชาชน ศิลปะ วัฒนธรรม จารีต ประเพณีและ ภูมิปัญญาท้องถิ่น ไม่ ถูกสืบล้มและคงอยู่สืบไป
๖. ด้านการพัฒนา กระบวนการบริหาร จัดการที่ดีในองค์กร และการมีส่วนร่วมของ ประชาชน	๑) ระเบียบและข้อจำกัดต่างๆ ในการปฏิบัติหน้าที่ราชการ	- งบประมาณที่มีจำกัด - ประสิทธิภาพในการ ปฏิบัติงาน	- ผู้บริหาร พนักงาน ส่วนตำบล	- จัดฝึกอบรมให้ ความรู้ในการบริหาร จัดการที่ดีในองค์กร - จัดหาเครื่องมือ เครื่องใช้ในการ ดำเนินงานที่ทันสมัย ตอบสนองความ ต้องการของประชาชน

ส่วนที่ ๓

การนำแผนพัฒนาท้องถิ่นไปสู่การปฏิบัติ

๑. ยุทธศาสตร์การพัฒนาและแผนงาน

บัญชีสรุปโครงการพัฒนา

ผ.๐๑

แผนพัฒนาท้องถิ่น (พ.ศ.๒๕๖๖ - ๒๕๗๐)

องค์การบริหารส่วนตำบลธงชัย อำเภอเมืองเพชรบุรี จังหวัดเพชรบุรี

ยุทธศาสตร์	ปี ๒๕๖๖		ปี ๒๕๖๗		ปี ๒๕๖๘		ปี ๒๕๖๙		ปี ๒๕๗๐		รวม ๕ ปี	
	จำนวนโครงการ	งบประมาณ (บาท)	จำนวนโครงการ	งบประมาณ (บาท)	จำนวนโครงการ	งบประมาณ (บาท)	จำนวนโครงการ	งบประมาณ (บาท)	จำนวนโครงการ	งบประมาณ (บาท)	จำนวนโครงการ	งบประมาณ (บาท)
๑. ยุทธศาสตร์การพัฒนาต้นโครงการพื้นฐาน	-											
๑.๑ แผนงานอุตสาหกรรมและการโยธา	๒๘	๑๖,๙๓๒,๘๐๐	๐	๐	๐	๐	๐	๐	๐	๐	๒๘	๑๖,๙๓๒,๘๐๐
๑.๒ แผนงานเกษตรและชุมชน	๕	๑,๒๘๗,๕๐๐	๐	๐	๐	๐	๐	๐	๐	๐	๕	๑,๒๘๗,๕๐๐
๑.๓ แผนงานการเกษตร	๖	๓๒๓,๐๐๐	๐	๐	๐	๐	๐	๐	๐	๐	๖	๓๒๓,๐๐๐
รวมยุทธศาสตร์ที่ ๑	๓๙	๑๘,๕๔๓,๓๐๐	๐	๐	๐	๐	๐	๐	๐	๐	๓๙	๑๘,๕๔๓,๓๐๐
๒. ยุทธศาสตร์การพัฒนาคุณภาพการส่งเสริมคุณภาพชีวิต												
๒.๑ แผนงานสาธารณสุข	๑๖	๗๓๕,๐๐๐	๑๖	๗๓๕,๐๐๐	๑๖	๗๓๕,๐๐๐	๑๖	๗๓๕,๐๐๐	๑๖	๗๓๕,๐๐๐	๖๔	๓,๐๒๕,๐๐๐
๒.๒ แผนงานสร้างความเข้มแข็งของชุมชน	๙	๒๗๕,๐๐๐	๙	๒๗๕,๐๐๐	๙	๒๗๕,๐๐๐	๙	๒๗๕,๐๐๐	๙	๒๗๕,๐๐๐	๓๖	๑,๑๐๐,๐๐๐
๒.๓ แผนงานการศึกษา ศาสนา วัฒนธรรมและนันทนาการ	๓	๑๕๕,๐๐๐	๓	๑๕๕,๐๐๐	๓	๑๕๕,๐๐๐	๓	๑๕๕,๐๐๐	๓	๑๕๕,๐๐๐	๑๒	๖๐๐,๐๐๐
๒.๔ แผนงานการศึกษา	๓๘	๒๑,๕๕๐,๐๐๐	๓๘	๒๑,๕๕๐,๐๐๐	๓๗	๑๘,๕๕๐,๐๐๐	๓๗	๑๘,๕๕๐,๐๐๐	๓๗	๑๘,๕๕๐,๐๐๐	๑๕๑	๗๖,๖๕๐,๐๐๐
๒.๕ แผนงานการเกษตร	๕	๕๕,๐๐๐	๕	๕๕,๐๐๐	๕	๕๕,๐๐๐	๕	๕๕,๐๐๐	๕	๕๕,๐๐๐	๒๐	๒๗๕,๐๐๐
รวมยุทธศาสตร์ที่ ๒	๗๑	๒๒,๖๖๕,๐๐๐	๗๕	๒๒,๖๖๕,๐๐๐	๗๓	๑๙,๗๓๐,๐๐๐	๗๓	๑๙,๗๓๐,๐๐๐	๗๓	๑๙,๗๓๐,๐๐๐	๒๙๒	๑๐๕,๕๕๐,๐๐๐
๓. ยุทธศาสตร์การรักษาความสงบเรียบร้อยและความปลอดภัยในชีวิตและทรัพย์สินของประชาชน												
๓.๑ แผนงานการรักษาความสงบภายใน	๑๐	๑,๓๐๒,๐๐๐	๙	๑,๕๒๐,๐๐๐	๙	๑,๕๒๐,๐๐๐	๙	๑,๕๒๐,๐๐๐	๙	๑,๕๒๐,๐๐๐	๔๖	๖,๐๓๐,๐๐๐
๓.๒ แผนงานสร้างความเข้มแข็งของชุมชน	๓	๒๕๐,๐๐๐	๓	๒๕๐,๐๐๐	๓	๒๕๐,๐๐๐	๓	๒๕๐,๐๐๐	๓	๒๕๐,๐๐๐	๑๕	๖๒๕,๐๐๐
รวมยุทธศาสตร์ที่ ๓	๑๓	๑,๕๕๒,๐๐๐	๑๒	๑,๗๗๐,๐๐๐	๑๒	๑,๗๗๐,๐๐๐	๑๒	๑,๗๗๐,๐๐๐	๑๒	๑,๗๗๐,๐๐๐	๖๑	๖,๖๕๕,๐๐๐
๔. ยุทธศาสตร์การบริหารจัดการและการอนุรักษ์ทรัพยากรธรรมชาติ สิ่งแวดล้อม และแหล่งท่องเที่ยว												
๔.๑ แผนงานการเกษตร	๒	๖๐,๐๐๐	๒	๖๐,๐๐๐	๒	๖๐,๐๐๐	๒	๖๐,๐๐๐	๒	๖๐,๐๐๐	๑๐	๓๐๐,๐๐๐
๔.๒ แผนงานเกษตรและชุมชน	๙	๒,๓๕๕,๐๐๐	๕	๗๕๕,๐๐๐	๕	๗๕๕,๐๐๐	๕	๗๕๕,๐๐๐	๕	๗๕๕,๐๐๐	๒๙	๙,๖๖๕,๐๐๐
๔.๓ แผนงานการศึกษา วัฒนธรรม และนันทนาการ	๒	๑๓๐,๐๐๐	๑	๑๐๐,๐๐๐	๑	๑๐๐,๐๐๐	๑	๑๐๐,๐๐๐	๑	๑๐๐,๐๐๐	๖	๕๓๐,๐๐๐
รวมยุทธศาสตร์ที่ ๔	๑๓	๒,๕๔๕,๐๐๐	๘	๑,๕๑๕,๐๐๐	๘	๑,๕๑๕,๐๐๐	๘	๑,๕๑๕,๐๐๐	๘	๑,๕๑๕,๐๐๐	๕๕	๕,๙๕๕,๐๐๐

ยุทธศาสตร์	จำนวนโครงการ	งบประมาณ (บาท)	จำนวนโครงการ	งบประมาณ (บาท)	จำนวนโครงการ	งบประมาณ (บาท)	จำนวนโครงการ	งบประมาณ (บาท)	จำนวนโครงการ	งบประมาณ (บาท)	จำนวนโครงการ	งบประมาณ (บาท)
ยุทธศาสตร์การพัฒนาด้านโครงสร้างพื้นฐาน	-											
๔. ยุทธศาสตร์การพัฒนาด้านศิลปะ วัฒนธรรม จารีตประเพณีและภูมิปัญญาท้องถิ่น												
๔.๑ แผนงานการศาสนา วัฒนธรรมและนันทนาการ	๑๖	๘๗๕,๐๐๐	๑๖	๘๗๕,๐๐๐	๑๖	๘๗๕,๐๐๐	๑๖	๘๗๕,๐๐๐	๑๖	๘๗๕,๐๐๐	๑๖	๘๗๕,๐๐๐
รวมยุทธศาสตร์ที่ ๔	๑๖	๘๗๕,๐๐๐	๑๖	๘๗๕,๐๐๐	๑๖	๘๗๕,๐๐๐	๑๖	๘๗๕,๐๐๐	๑๖	๘๗๕,๐๐๐	๑๖	๘๗๕,๐๐๐
ยุทธศาสตร์การพัฒนากระบวนการบริหารจัดการที่ดีในองค์กรและการมีส่วนร่วมของประชาชน												
๖.๑ แผนงานสร้างความเข้มแข็งของชุมชน	๔	๖๐,๐๐๐	๔	๖๐,๐๐๐	๔	๖๐,๐๐๐	๔	๖๐,๐๐๐	๔	๖๐,๐๐๐	๔	๖๐,๐๐๐
๖.๒ แผนงานบริหารงานทั่วไป	๑๔	๓๑,๑๘๑,๕๐๐	๑๓	๓๑,๑๘๑,๕๐๐	๑๓	๓๑,๑๘๑,๕๐๐	๑๓	๓๑,๑๘๑,๕๐๐	๑๓	๓๑,๑๘๑,๕๐๐	๑๓	๓๑,๑๘๑,๕๐๐
รวมยุทธศาสตร์ที่ ๖	๑๘	๓๑,๒๔๑,๕๐๐	๑๗	๓๑,๒๔๑,๕๐๐	๑๗	๓๑,๒๔๑,๕๐๐	๑๗	๓๑,๒๔๑,๕๐๐	๑๗	๓๑,๒๔๑,๕๐๐	๑๗	๓๑,๒๔๑,๕๐๐

รายละเอียดโครงการพัฒนา
แผนพัฒนาท้องถิ่น (พ.ศ. ๒๕๖๖ - ๒๕๗๐)
สำหรับองค์การปกครองส่วนท้องถิ่นดำเนินการ
องค์การบริหารส่วนตำบลธงชัย อำเภอเมืองเพชรบุรี จังหวัดเพชรบุรี

- ก. ยุทธศาสตร์จังหวัดที่ ๒ เมืองน่าอยู่และประชาชนมีคุณภาพชีวิตที่ดี
 ข. ยุทธศาสตร์การพัฒนาขององค์การปกครองส่วนท้องถิ่นในเขตจังหวัดเพชรบุรี ยุทธศาสตร์ที่ ๑ การพัฒนาด้านโครงสร้างพื้นฐาน
 ๑. ยุทธศาสตร์การพัฒนาด้านโครงสร้างพื้นฐาน
 ๑.๑ แผนงานอุตสาหกรรมและการโยธา

ที่	โครงการ	วัตถุประสงค์	เป้าหมาย (ผลผลิตของโครงการ)	งบประมาณและที่ผ่านมา				ตัวชี้วัด (KPI)	ผลลัพธ์ที่คาดว่าจะ จะได้รับ	หน่วยงาน รับผิดชอบหลัก	
				๒๕๖๖ (บาท)	๒๕๖๗ (บาท)	๒๕๖๘ (บาท)	๒๕๖๙ (บาท)				๒๕๗๐ (บาท)
๑	โครงการวางท่อระบายน้ำข้างวัดธงชัย หมู่ที่ ๑	เพื่อป้องกันปัญหาน้ำท่วม	โดยทำการก่อสร้างท่อระบายน้ำ ค.ส.ล.ขนาดเส้นผ่าศูนย์กลาง ๐.๖๐ ม. พร้อมบ่อพัก ค.ส.ล. ยาว ๔๕.๐๐ ม.	๘๓,๐๐๐	-	-	-	-	ร้อยละของประชาชนที่พึงพอใจ	ทำให้ไม่เกิดปัญหาน้ำท่วม	กองช่าง
๒	โครงการซ่อมแซมถนนหินลูและหินคลุกเลียบลองชลประทานตั้งแต่ทางเข้าหมู่ที่ ๕ ถึงบ้านตาใหญ่ หมู่ที่ ๑	เพื่อให้ถนนได้มาตรฐาน	โดยทำการก่อนถนนผิวจราจรหินลูและหินคลุก กว้าง ๕.๐๐ ม. ยาว ๓๐๐.๐๐ ม. หินลูหนาเฉลี่ย ๐.๒๐ ม. และหินคลุกหนาเฉลี่ย ๐.๑๐ ม. หรือมีพื้นที่ไม่น้อยกว่า ๑,๕๐๐.๐๐ ตร.ม.	๓๓๑,๐๐๐	-	-	-	-	ร้อยละของประชาชนที่พึงพอใจ	ทำให้ประชาชนเดินทางสะดวก	กองช่าง
๓	โครงการก่อสร้างถนน ค.ส.ล. ซอยข้างร้านขายผัก หมู่ที่ ๑	เพื่อให้ถนนได้มาตรฐาน	ก่อสร้างผิวจราจรคอนกรีตเสริมเหล็ก กว้าง ๖.๐๐ ม. ยาว ๗๕.๐๐ ม. หนา ๐.๑๕ ม. หรือมีพื้นที่ไม่น้อยกว่า ๔๕๐.๐๐ ตร.ม.	๒๕๘,๐๐๐	-	-	-	-	ร้อยละของประชาชนที่พึงพอใจ	ทำให้ประชาชนเดินทางสะดวก	กองช่าง

๑.๑ แผนงานอุตสาหกรรมและการโยธา

ที่	โครงการ	วัตถุประสงค์	เป้าหมาย (ผลผลิตของโครงการ)	งบประมาณและที่ไถ่มา					ตัวชี้วัด (KPI)	ผลลัพธ์ที่คาดว่าจะ จะได้รับ	หน่วยงาน รับผิดชอบหลัก
				๒๕๖๖ (บาท)	๒๕๖๗ (บาท)	๒๕๖๘ (บาท)	๒๕๖๙ (บาท)	๒๕๗๐ (บาท)			
๔	โครงการปรับปรุงผิวจราจรถนนสาย เหมืองกล้วย หมู่ที่ ๑	เพื่อให้ถนนได้มาตรฐาน	โดยทำการปรับปรุงถนนผิว จราจรคอนกรีตเสริมเหล็ก กว้าง ๓.๐๐ เมตร ยาว ๒๖๐.๐๐ เมตร หนา ๐.๑๕ เมตร หรือมีพื้นที่ไม่น้อยกว่า ๓๘๐.๐๐ ตร.ม.	-	-	-	-	๕๐๙,๐๐๐	ร้อยละของ ประชาชนที่ พึงพอใจ	ทำให้ประชาชนเดินทาง สะดวก	กองช่าง
๕	โครงการก่อสร้างรางระบายน้ำสายหลัง โรงเรียนวัดดอนไก่เตี้ย หมู่ที่ ๒	เพื่อป้องกันปัญหาน้ำท่วม	โดยทำการก่อสร้างรางระบาย น้ำ ค.ส.ล. (ช่วงที่ ๑) ปากราง กว้าง ๐.๓๐ เมตร ยาว ๒๗๘.๐๐ เมตร (ช่วงที่ ๒) ปากรางกว้าง ๐.๓๐ เมตร ยาว ๑๒๐.๐๐ เมตร	-	-	-	-	๑,๒๒๒,๐๐๐	ร้อยละของ ประชาชนที่ พึงพอใจ	ทำให้ไม่เกิดปัญหาน้ำท่วม	กองช่าง
๖	โครงการปรับปรุงผิวจราจรแอสฟัลติก คอนกรีต จ.ส.ช.อย ๑ หมู่ที่ ๒	เพื่อให้ถนนได้มาตรฐาน	โดยทำการ OVERLAY ด้วย ASOHLTC CONCREET ทับ ถนนคอนกรีตเสริมเหล็กเดิม กว้าง ๕.๐๐ เมตร ยาว ๖๗๒.๐๐ เมตร หนา ๐.๑๕ เมตร หรือมีพื้นที่ไม่น้อยกว่า ๓,๓๘๐.๐๐ ตารางเมตร	-	-	-	-	๑,๑๒๓,๐๐๐	ร้อยละของ ประชาชนที่ พึงพอใจ	ทำให้ประชาชนเดินทาง สะดวก	กองช่าง

๑.๑ แผนงานอุตสาหกรรมและการโยธา

ที่	โครงการ	วัตถุประสงค์	เป้าหมาย (ผลผลิตของโครงการ)	งบประมาณและที่ผ่านมา					ตัวชี้วัด (KPI)	ผลลัพธ์ที่คาดว่าจะ จะได้รับ	หน่วยงาน รับผิดชอบหลัก
				๒๕๖๖ (บาท)	๒๕๖๗ (บาท)	๒๕๖๘ (บาท)	๒๕๖๙ (บาท)	๒๕๗๐ (บาท)			
๗	โครงการปรับปรุงผิวจราจรแอสฟัลติก คอนกรีต จส.ชอย ๒ หมู่ที่ ๒	เพื่อให้ถนนได้มาตรฐาน	โดยทำการ OVERLAY ด้วย ASOHLTIC CONCREET ทับ ถนนคอนกรีตเสริมเหล็กเดิม กว้าง ๕.๐๐ เมตร ยาว ๕๕๐.๐๐ เมตร ทน ๐.๐๕ เมตร หรือมีพื้นที่ไม่น้อยกว่า ๒,๙๕๐.๐๐ ตารางเมตร	๙๘๐,๐๐๐	-	-	-	-	ร้อยละของ ประชาชนที่ พึงพอใจ	ทำให้ประชาชนเดินทาง สะดวก	กองช่าง
๘	โครงการปรับปรุงผิวจราจรแอสฟัลติก คอนกรีต จส.ชอย ๓ หมู่ที่ ๒	เพื่อให้ถนนได้มาตรฐาน	โดยทำการ OVERLAY ด้วย ASOHLTIC CONCREET ทับ ถนนคอนกรีตเสริมเหล็กเดิม กว้าง ๕.๐๐ เมตร ยาว ๖๑๐.๐๐ เมตร ทน ๐.๐๕ เมตร หรือมีพื้นที่ไม่น้อยกว่า ๓,๐๕๐.๐๐ ตารางเมตร	๑,๐๑๓,๐๐๐	-	-	-	-	ร้อยละของ ประชาชนที่ พึงพอใจ	ทำให้ประชาชนเดินทาง สะดวก	กองช่าง
๙	โครงการซ่อมแซมถนนหินผุและหิน คลุถนนสายโพธิ์ทอง หมู่ที่ ๓	เพื่อให้ถนนได้มาตรฐาน	โดยทำการก่อสร้างถนนหินผุ และหินคลุกผิวจราจร กว้าง ๒.๕๐ เมตร ยาว ๒๕๐.๐๐ เมตร พื้นผุหนาเฉลี่ย ๐.๒๐ เมตร และหินคลุกหนาเฉลี่ย ๐.๑๐ เมตร หรือมีพื้นที่ไม่ น้อยกว่า ๖๒๕.๐๐ ตร.ม.	๑๒๙,๐๐๐	-	-	-	-	ร้อยละของ ประชาชนที่ พึงพอใจ	ทำให้ประชาชนเดินทาง สะดวก	กองช่าง

๑.๑ แผนงานอุตสาหกรรมและภาษีอา

ที่	โครงการ	วัตถุประสงค์	เป้าหมาย (ผลผลิตของโครงการ)	งบประมาณและที่ผ่านมา					ตัวชี้วัด (KPI)	ผลลัพธ์ที่คาดว่าจะ จะได้รับ	หน่วยงาน รับผิดชอบหลัก
				๒๕๖๖ (บาท)	๒๕๖๗ (บาท)	๒๕๖๘ (บาท)	๒๕๖๙ (บาท)	๒๕๗๐ (บาท)			
๑๐	โครงการก่อสร้างถนนค.ส. สายเสียบ คลองชลประทานตั้งแต่รังนกถึงสะพาน ใหม่ หมู่ที่ ๔	เพื่อให้ถนนได้มาตรฐาน	โดยทำการก่อสร้างถนนผิว จราจรคอนกรีตเสริมเหล็ก กว้าง ๔.๐๐ เมตร ยาว ๕๐๐.๐๐ เมตร ทน ๐.๑๕ เมตร หรือมีพื้นที่ไม่น้อยกว่า ๓,๒๐๐.๐๐ ตารางเมตร	-	-	-	-	-	ร้อยละของ ประชาชนที่ พึงพอใจ	ทำให้ประชาชนเดินทาง สะดวก	กองช่าง
๑๑	โครงการซ่อมแซมถนนหินลูและหิน คลุกตั้งแต่สี่แยกรถไฟถึงสะพานดำ ๑๔๕ หมู่ที่ ๕	เพื่อให้ถนนได้มาตรฐาน	โดยทำการก่อสร้างถนนหินลู และหินคลุก ผิวจราจรกว้าง ๔.๐๐ เมตร ยาว ๕๕๐.๐๐ เมตร หินผุหนาเฉลี่ย ๐.๕๐ เมตร และหินคลุกหนาเฉลี่ย ๐.๑๐ เมตร หรือมีพื้นที่ไม่ น้อยกว่า ๒,๒๐๐.๐๐ ตร.ม.	-	-	-	-	-	ร้อยละของ ประชาชนที่ พึงพอใจ	ทำให้ประชาชนเดินทาง สะดวก	กองช่าง
๑๒	โครงการวางท่อระบายน้ำถนนสาย นป่า หมู่ที่ ๕	เพื่อป้องกันปัญหาน้ำท่วม	โดยทำการวางท่อระบายน้ำ P.V.C ขนาดเส้นผ่าศูนย์กลาง ๐.๓๐ เมตร ยาว ๒.๐๐ เมตร จำนวน ๔ จุด	-	-	-	-	-	ร้อยละของ ประชาชนที่ พึงพอใจ	ทำให้ไม่เกิดปัญหาน้ำท่วม	กองช่าง
๑๓	โครงการก่อสร้างถนน ค.ส.ส.สายบ้าน คาน้อยถึงบ้านตาไส หมู่ที่ ๖	เพื่อให้ถนนได้มาตรฐาน	โดยทำการก่อสร้างถนนผิว จราจรคอนกรีตเสริมเหล็ก กว้าง ๓.๕๐ เมตร ยาว ๒๕๐.๐๐ เมตร ทน ๐.๑๕ เมตร หรือมีพื้นที่ไม่ น้อยกว่า ๘๗๕.๐๐ ตร.ม.	-	-	-	-	-	ร้อยละของ ประชาชนที่ พึงพอใจ	ทำให้ประชาชนเดินทาง สะดวก	กองช่าง

๑.๑ แผนงานอุตสาหกรรมและการโยธา

ที่	โครงการ	วัตถุประสงค์	เป้าหมาย (ผลผลิตของโครงการ)	งบประมาณและที่ผ่านมา				ตัวชี้วัด (KPI)	ผลลัพธ์ที่คาดว่าจะได้รับ	หน่วยงาน รับผิดชอบหลัก
				๒๕๖๖ (บาท)	๒๕๖๗ (บาท)	๒๕๖๘ (บาท)	๒๕๖๙ (บาท)			
๑๕	โครงการซ่อมแซมถนนหินลูกรังและหินคลุกสายบ้านป่าแวง (สายพิงผลการเกษตร) หมู่ที่ ๖	เพื่อให้ถนนได้มาตรฐาน	โดยทำการก่อสร้างถนนหินลูกรังและหินคลุก ลึกจราจรกว้าง ๒.๕๐ เมตร ยาว ๕๐๐.๐๐ เมตร หินลูกรังและหินคลุกหนาเฉลี่ย ๐.๑๐ เมตรหรือพื้นที่ไม่น้อยกว่า ๑,๒๕๐.๐๐ ตารางเมตร	๒๕๖๖,๐๐๐	-	-	-	ร้อยละของประชาชนที่พึงพอใจ	ทำให้ประชาชนเดินทางสะดวก	กองช่าง
๑๕	โครงการก่อสร้างห้องน้ำ ชาย-หญิง ศาลากลางหมู่บ้าน หมู่ที่ ๖	เพื่อให้ศาลากลางหมู่บ้านใช้งานได้ อย่างมีประสิทธิภาพ	ห้องน้ำชาย-หญิง กว้าง ๓.๐๐ ม. ยาว ๒.๐๐ ม. หรือมีพื้นที่ไม่น้อยกว่า ๖.๐๐ ตร.ม.	๑๐๕,๐๐๐	-	-	-	ร้อยละของประชาชนที่พึงพอใจ	ประชาชนมีศาลาเออนก ประสงค์พร้อมใช้งาน	กองช่าง
๑๖	โครงการก่อสร้างถนนแอสฟัลท์ติกถนนสายคลองชลประทานตั้งแต่บ้านป่าสุชะหนานปูน หมู่ที่ ๖	เพื่อให้ถนนได้มาตรฐาน	โดยก่อสร้างถนนผิวจราจร ASPKLTIC CONCREET กว้าง ๕.๐๐ เมตร ยาว ๒๘๘.๐๐ เมตร ทน ๐.๐๕ เมตร หรือมีพื้นที่ไม่น้อยกว่า ๑,๔๔๔.๐๐ ตารางเมตร	๘๒๕,๐๐๐	-	-	-	ร้อยละของประชาชนที่พึงพอใจ	ทำให้ประชาชนเดินทางสะดวก	กองช่าง
๑๗	โครงการขยายถนนสายเลียบคลองโพธิ์ถึงถนนลาดยางชลประทาน หมู่ที่ ๖	เพื่อให้ถนนได้มาตรฐาน	โดยทำการขยายผิวจราจร หินลูกรัง ๐.๘๐ เมตร ยาว ๕๓๐.๐๐ เมตร หินลูกรังเฉลี่ย ๐.๓๐ เมตร หรือมีพื้นที่ไม่น้อยกว่า ๑,๖๕๐.๐๐ ตารางเมตร	๑๘๗,๐๐๐	-	-	-	ร้อยละของประชาชนที่พึงพอใจ	ทำให้ประชาชนเดินทางสะดวก	กองช่าง

๑.๑ แผนงานอุตสาหกรรมและการโยธา

ที่	โครงการ	วัตถุประสงค์	เป้าหมาย (ผลผลิตของโครงการ)	งบประมาณและที่ผ่านมา					ตัวชี้วัด (KPI)	ผลลัพธ์ที่คาดว่าจะได้รับ	หน่วยงาน รับผิดชอบหลัก
				๒๕๖๖ (บาท)	๒๕๖๗ (บาท)	๒๕๖๘ (บาท)	๒๕๖๙ (บาท)	๒๕๗๐ (บาท)			
๑๘	โครงการก่อสร้างถนนค.ส.ส.สายคลอง กุ่ม (ต่อจากเดิม) ถึงถนนบ้านกุ่ม หมู่ที่ ๗	เพื่อให้ถนนได้มาตรฐาน	โดยทำการก่อสร้างถนนผิว จราจรคอนกรีตเสริมเหล็ก กว้าง ๔.๐๐ เมตร ยาว ๓๘๓.๐๐ เมตร หนา ๐.๑๕ เมตร หรือมีพื้นที่ไม่น้อยกว่า ๑,๕๓๒.๐๐ ตารางเมตร	-	-	-	-	-	ร้อยละของ ประชาชนที่ พึงพอใจ	ทำให้ประชาชนเดินทาง สะดวก	กองช่าง
๑๙	โครงการก่อสร้างถนนค.ส.ส.สายแปลง หมู ถึงบ้านกุ่ม หมู่ที่ ๗	เพื่อให้ถนนได้มาตรฐาน	โดยทำการก่อสร้างถนนผิว จราจรคอนกรีตเสริมเหล็ก กว้าง ๓.๕๐ เมตร ยาว ๓๔๕.๐๐ เมตร หนา ๐.๑๕ เมตร หรือมีพื้นที่ไม่น้อยกว่า ๘๐๘.๕๐ ตารางเมตร	-	-	-	-	-	ร้อยละของ ประชาชนที่ พึงพอใจ	ทำให้ประชาชนเดินทาง สะดวก	กองช่าง
๒๐	โครงการซ่อมแซมถนนหินลูและหิน คลุกสายคลองสะพานตั่งแต่สะพาน ปูนถึงบ้านไร่ใกล้ท่าเคียนม้า หมู่ที่ ๗	เพื่อให้ถนนได้มาตรฐาน	โดยทำการก่อสร้างถนนผิว จราจรหินลูและหินคลุก ผิว จราจรกว้าง ๔.๐๐ เมตร ยาว ๘๐๐.๐๐ เมตร หนา หนาเฉลี่ย ๐.๒๐ เมตร หนา คูลูกหนาเฉลี่ย ๐.๑๐ เมตร หรือมีพื้นที่ไม่น้อยกว่า ๓,๒๐๐.๐๐ ตารางเมตร	-	-	-	-	-	ร้อยละของ ประชาชนที่ พึงพอใจ	ทำให้ประชาชนเดินทาง สะดวก	กองช่าง
๒๑	โครงการซ่อมแซมถนนหินลูและหิน คลุกขอยกระจากเพชร (ต่อจากเดิม) หมู่ที่ ๗	เพื่อให้ถนนได้มาตรฐาน	โดยทำการก่อสร้างถนนผิว จราจรหินคลุก กว้าง ๖.๐๐ เมตร ยาว ๒๕๐.๐๐ เมตร หนา เฉลี่ย ๐.๑๐ เมตร หรือมีพื้นที่ ไม่น้อยกว่า ๑,๕๐๐.๐๐ ตร.ม.	-	-	-	-	-	ร้อยละของ ประชาชนที่ พึงพอใจ	ทำให้ประชาชนเดินทาง สะดวก	กองช่าง

๑.๑ แผนงานอุตสาหกรรมและการโยธา

ที่	โครงการ	วัตถุประสงค์	เป้าหมาย (ผลผลิตของโครงการ)	งบประมาณและที่ผ่านมา					ตัวชี้วัด (KPI)	ผลลัพธ์ที่คาดว่าจะได้รับ	หน่วยงานรับผิดชอบหลัก
				๒๕๖๖ (บาท)	๒๕๖๗ (บาท)	๒๕๖๘ (บาท)	๒๕๖๙ (บาท)	๒๕๗๐ (บาท)			
๒๒	โครงการก่อสร้างท่อระบายน้ำคีรีรัชโยธา หมู่ที่ ๘	เพื่อป้องกันปัญหาน้ำท่วม	ท่อระบายน้ำค.ส.ล.ขนาดเส้นผ่าศูนย์กลาง ๐.๖๐ เมตร พร้อมบ่อพัก ความยาวรวม ๖๕.๐๐ เมตร	-	-	-	-	-	ร้อยละของประชาชนที่พึงพอใจ	ทำให้ไม่เกิดปัญหาน้ำท่วม	กองช่าง
๒๓	โครงการเสริมถนนค.ส.ล. คีรีรัชโยธา ๑๓ (ต่อจากเดิม) หมู่ที่ ๘	เพื่อให้ถนนได้มาตรฐาน	โดยทำการเสริมผิวถนนคอนกรีตเสริมเหล็ก กว้าง ๓.๐๐ เมตร ยาว ๘๔.๐๐ เมตร หนา ๐.๑๕ เมตร หรือมีพื้นที่ไม่น้อยกว่า ๒๕๖.๐๐ ตารางเมตร	-	-	-	-	-	ร้อยละของประชาชนที่พึงพอใจ	ทำให้ประชาชนเดินทางสะดวก	กองช่าง
๒๔	โครงการก่อสร้างถนนค.ส.ล. ขอยหน้าหอพักงามเจริญ หมู่ที่ ๘	เพื่อให้ถนนได้มาตรฐาน	โดยทำการก่อสร้างถนนผิวจราจรเสริมเหล็ก กว้าง ๔.๐๐ เมตร ยาว ๕๗.๐๐ เมตร หนา ๐.๑๕ เมตร หรือมีพื้นที่ไม่น้อยกว่า ๒๒๘.๐๐ ตารางเมตร	-	-	-	-	-	ร้อยละของประชาชนที่พึงพอใจ	ทำให้ประชาชนเดินทางสะดวก	กองช่าง
๒๕	โครงการก่อสร้างถนนหินลูและหินคลุก พร้อมวางท่อระบายน้ำซอยจากร-ซอยคุ้มกาแล หมู่ที่ ๘	เพื่อให้ถนนได้มาตรฐาน	โดยทำการก่อสร้างถนนผิวจราจร หินลูและหินคลุก ผิวจราจร กว้าง ๓.๐๐ ม. ยาว ๔๕.๐๐ ม. หินปูหนาเฉลี่ย ๑.๒๐ ม. หินคลุกหนาเฉลี่ย ๐.๑๐ ม. พร้อมวางท่อระบายน้ำเส้นผ่านศูนย์กลาง ๑.๐๐ เมตร หรือมีพื้นที่ไม่น้อยกว่า ๓,๒๐๐.๐๐ ตร.ม.	-	-	-	-	-	ร้อยละของประชาชนที่พึงพอใจ	ทำให้ประชาชนเดินทางสะดวก	กองช่าง

๑.๑ แผนงานอุตสาหกรรมและการโยธา

ที่	โครงการ	วัตถุประสงค์	เป้าหมาย (ผลผลิตของโครงการ)	งบประมาณและที่ผ่านมา					ตัวชี้วัด (KPI)	ผลลัพธ์ที่คาดว่าจะได้รับ	หน่วยงานรับผิดชอบหลัก
				๒๕๖๖ (บาท)	๒๕๖๗ (บาท)	๒๕๖๘ (บาท)	๒๕๖๙ (บาท)	๒๕๗๐ (บาท)			
๒๖	โครงการปรับปรุงภูมิทัศน์รอบเขาหลวง (โซน B) หมู่ที่ ๘	เพื่อปรับปรุงภูมิทัศน์รอบเขาหลวง	โดยทำการถมดิน กว้างเฉลี่ย ๕.๐๐ เมตร ยาว ๔๐๐.๐๐ เมตร หนาเฉลี่ย ๑.๗๕ เมตร หรือมีพื้นที่ไม่น้อยกว่า ๒,๐๐๐.๐๐ ตารางเมตร	-	-	-	-	-	ร้อยละของประชาชนที่พึงพอใจ	ทำให้เขาหลวงมรมภูมิทัศน์ที่สวยงามและเรียบร้อย	กองช่าง
๒๗	โครงการปรับปรุงภูมิทัศน์รอบเขาหลวง (โซน C) หมู่ที่ ๘	เพื่อปรับปรุงภูมิทัศน์รอบเขาหลวง	โดยทำการถมดิน กว้างเฉลี่ย ๕.๐๐ เมตร ยาว ๔๐๐.๐๐ เมตร หนาเฉลี่ย ๑.๗๕ เมตร หรือมีพื้นที่ไม่น้อยกว่า ๒,๐๐๐.๐๐ ตารางเมตร	-	-	-	-	-	ร้อยละของประชาชนที่พึงพอใจ	ทำให้เขาหลวงมรมภูมิทัศน์ที่สวยงามและเรียบร้อย	กองช่าง
๒๘	โครงการปรับปรุงภูมิทัศน์รอบเขาหลวง (โซน D) หมู่ที่ ๘	เพื่อปรับปรุงภูมิทัศน์รอบเขาหลวง	โดยทำการถมดิน กว้าง ๑๔.๐๐ เมตร ยาว ๑๘.๐๐ เมตร หนาเฉลี่ย ๐.๒๐ เมตร หรือมีพื้นที่ไม่น้อยกว่า ๒๕๒.๐๐ ตารางเมตร พร้อมถมคอนกรีตหนา ๐.๐๗ เมตร	-	-	-	-	-	ร้อยละของประชาชนที่พึงพอใจ	ทำให้เขาหลวงมรมภูมิทัศน์ที่สวยงามและเรียบร้อย	กองช่าง

๑.๒ แผนงานคหะชุมชน

ที่	โครงการ	วัตถุประสงค์	เป้าหมาย (ผลผลิตของโครงการ)	งบประมาณและที่ผ่านมา					ตัวชี้วัด (KPI)	ผลลัพธ์ที่คาดว่าจะ จะได้รับ	หน่วยงาน รับผิดชอบหลัก
				๒๕๖๖ (บาท)	๒๕๖๗ (บาท)	๒๕๖๘ (บาท)	๒๕๖๙ (บาท)	๒๕๗๐ (บาท)			
๑	โครงการขยายบริการช่วยเหลือผู้สูงอายุ (ต่อจากเดิม) หมู่ที่ ๑	เพื่อให้ประชาชนมีน้ำประปาใช้ อย่างทั่วถึง	โดยทำการขยายเขตประปา ยาว ๑๕๐.๐๐ เมตร	๓๐,๐๐๐	-	-	-	-	ร้อยละของ ประชาชนที่ พึงพอใจ	ประชาชนมีน้ำประปาใช้ อย่างทั่วถึง	กองช่าง
๒	โครงการติดตั้งไฟฟ้าสาธารณะประโยชน์ เสียบลอสของสะพาน หมู่ที่ ๓ (ต่อจากเดิม)	เพื่อความปลอดภัยในชีวิตและ ทรัพย์สินของประชาชน	โดยทำการติดตั้งเสาไฟฟ้า เหล็กกว่าในซ์ พร้อมฐาน เสาไฟ ค.ส.ล. พร้อมโคม ไฟฟ้าเสียบลอสไม่น้อย กว่า ๓๐ w พร้อมอุปกรณ์ ครบชุด ๙ ชุด	๕๐๐,๕๐๐	-	-	-	-	ร้อยละของ ประชาชนที่ พึงพอใจ	ประชาชนมีความปลอดภัย ภัยในชีวิตและทรัพย์สิน	กองช่าง
๓	โครงการขยายไฟฟ้ายากบ้านแม่ผู้ใหญ่ สมพงษ์ บ้านสะอาด - ส.อบต.บ้านบุญ อุบลน้อย หมู่ที่ ๔	เพื่อความปลอดภัยในชีวิตและ ทรัพย์สินของประชาชน	โดยทำการขยายไฟฟ้ายาก บ้านแม่ผู้ใหญ่สมพงษ์ มีนสะอาด - บ.อส.อบต. บ้านบุญ อุบลน้อย	๓๑๒,๐๐๐	-	-	-	-	ร้อยละของ ประชาชนที่ พึงพอใจ	ประชาชนมีความปลอดภัย ภัยในชีวิตและทรัพย์สิน	กองช่าง
๔	โครงการติดตั้งไฟโซล่าเซลล์ทางแยก ถนนรถไฟถึงทางเข้าบ้าน นายวิชัย จางศรี หมู่ที่ ๕	เพื่อความปลอดภัยในชีวิตและ ทรัพย์สินของประชาชน	โดยทำการติดตั้งเสาไฟฟ้า เหล็กกว่าในซ์ พร้อมฐาน เสาไฟ ค.ส.ล. พร้อมโคม ไฟฟ้าโซล่าเซลล์ไม่น้อย กว่า ๓๐ w พร้อมอุปกรณ์ ครบชุด ๑๑ ชุด	๕๐๐,๐๐๐	-	-	-	-	ร้อยละของ ประชาชนที่ พึงพอใจ	ประชาชนมีความปลอดภัย ภัยในชีวิตและทรัพย์สิน	กองช่าง
๕	โครงการขยายไฟฟ้ายากตั้งแต่ บ้านนางจำเนียร อิ่มใจ - รั้วรถไฟ หมู่ที่ ๕	เพื่อความปลอดภัยในชีวิตและ ทรัพย์สินของประชาชน	โดยทำการขยายไฟฟ้า สาธารณะตั้งแต่บ้าน นางจำเนียร อิ่มใจ-รั้วรถไฟ	๑๑๕,๐๐๐	-	-	-	-	ร้อยละของ ประชาชนที่ พึงพอใจ	ประชาชนมีความปลอดภัย ภัยในชีวิตและทรัพย์สิน	กองช่าง

๑.๓ แผนงานการเกษตร

ที่	โครงการ	วัตถุประสงค์	เป้าหมาย (ผลผลิตของโครงการ)	งบประมาณและที่ผ่านมา					ตัวชี้วัด (KPI)	ผลลัพธ์ที่คาดว่าจะ จะได้รับ	หน่วยงาน รับผิดชอบหลัก
				๒๕๖๖ (บาท)	๒๕๖๗ (บาท)	๒๕๖๘ (บาท)	๒๕๖๙ (บาท)	๒๕๗๐ (บาท)			
๑	โครงการชุดลอกรั้วพืชและดินเลน คลองสนามพรหมณ์ตั้งแต่บ้านยายลิ้น ถึงได้สะพานลอย หมู่ที่ ๓	เพื่อป้องกันปัญหาน้ำท่วม	โดยทำการขุดลอกกำจัด วัชพืชเปิดทางน้ำ ปากคลอง กว้างเฉลี่ย ๓.๐๐-๖.๐๐ ม. ยาว ๕๐๐.๐๐ ม. หรือมี ปริมาณวัชพืชและดินเลนที่ ได้จากกรขุดไม่น้อยกว่า ๑,๑๒๕.๐๐ ลบ.ม. พร้อม ปรับเกลี่ย	-	-	-	-	-	ร้อยละของ ประชาชนที่ พึงพอใจ	ไม่เกิดปัญหาน้ำท่วม มีน้ำ ใช้เพื่อการเกษตรเพียงพอ	กองช่าง
๒	โครงการชุดลอกรั้วพืชและดินเลน คลองสนามพรหมณ์-หลังศรีทอง หมู่ที่ ๓	เพื่อป้องกันปัญหาน้ำท่วม และ ให้มีแหล่งน้ำเพื่อการเกษตร	โดยทำการขุดลอกกำจัด วัชพืชเปิดทางน้ำช่วงที่ ๑ ปากคลองกว้างเฉลี่ย ๓.๐๐ - ๕.๐๐ ม. ยาว ๓๕๕.๐๐ ม. พร้อมปริมาณ วัชพืชและดินเลนไม่น้อยกว่า ๕๘๓.๐๐ ลบ.ม. ช่วงที่ ๒ ปากคลองกว้าง เฉลี่ย ๔.๐๐ - ๖.๐๐ ม. ยาว ๔๒๕.๐๐ ม. หรือมี ปริมาณวัชพืชและดินเลนไม่ น้อยกว่า ๘๕๐.๐๐ ลบ.ม. พร้อมปรับเกลี่ย	-	-	-	-	-	ร้อยละของ ประชาชนที่ พึงพอใจ	ไม่เกิดปัญหาน้ำท่วม มีน้ำ ใช้เพื่อการเกษตรเพียงพอ	กองช่าง

๑.๓ แผนงบประมาณเกษตรกร

ที่	โครงการ	วัตถุประสงค์	เป้าหมาย (ผลผลิตของโครงการ)	งบประมาณและที่ผ่านมา				ตัวชี้วัด (KPI)	ผลลัพธ์ที่คาดว่าจะ จะได้รับ	หน่วยงาน รับผิดชอบหลัก
				๒๕๖๖ (บาท)	๒๕๖๗ (บาท)	๒๕๖๘ (บาท)	๒๕๖๙ (บาท)			
๓	โครงการชุดล่อกล้วยพืชและดินเลน คลองสำมะงา หมู่ที่ ๔	เพื่อป้องกันปัญหาน้ำท่วม และ ให้มีแหล่งน้ำเพื่อการเกษตร	ปากคลองกว้างเฉลี่ย ๓.๐๐-๔.๐๐ เมตร ยาว ๘๐๐.๐๐ เมตร หรือมี ปริมาณวัชพืชและดินเลน ไม่น้อยกว่า ๑ลิ๕๒๐.๐๐ ลบ.ม. พร้อมปรับเกลี่ย	๖๒,๐๐๐	-	-	-	ร้อยละของ ประชาชนที่ พึงพอใจ	ไม่เกิดปัญหาน้ำท่วม มีน้ำ ใช้เพื่อการเกษตรเพียงพอ	กองช่าง
๔	โครงการชุดล่อกล้วยและป็นคันดิน คลองเหมืองกลางตั้งแต่บ้านบางบังอร มากซอย ถึงสุดสาย หมู่ที่ ๖	เพื่อป้องกันปัญหาน้ำท่วม และ ให้มีแหล่งน้ำเพื่อการเกษตร	ปากคลองกว้างเฉลี่ย ๓.๐๐-๔.๐๐ เมตร ยาว ๖๕๕.๐๐ เมตร	๔๑,๐๐๐	-	-	-	ร้อยละของ ประชาชนที่ พึงพอใจ	ไม่เกิดปัญหาน้ำท่วม มีน้ำ ใช้เพื่อการเกษตรเพียงพอ	กองช่าง
๕	โครงการชุดล่อกล้วยเปิดทางน้ำคลอง กุ่มหมู่ที่ ๖ - หมู่ที่ ๗	เพื่อป้องกันปัญหาน้ำท่วม และ ให้มีแหล่งน้ำเพื่อการเกษตร	โดยทำการขุดล่อกล้วยพืช คลองกว้าง ๔.๐๐-๗.๐๐ เมตร ยาว ๑,๗๐๐.๐๐ เมตร วัชพืช หนาเฉลี่ย ๐.๓๐ เมตร หรือมี ปริมาณวัชพืชที่ได้จากการขุด ล่อไม่น้อยกว่า ๒,๘๐๕.๐๐ ลบ.ม. พร้อมปรับเกลี่ย	๙๐,๐๐๐	-	-	-	ร้อยละของ ประชาชนที่ พึงพอใจ	ไม่เกิดปัญหาน้ำท่วม มีน้ำ ใช้เพื่อการเกษตรเพียงพอ	กองช่าง
๖	โครงการชุดล่อเปิดทางน้ำตามแนว ถนนรถไฟ หมู่ที่ ๘	เพื่อป้องกันปัญหาน้ำท่วม และ ให้มีแหล่งน้ำเพื่อการเกษตร	ปากคลองกว้างเฉลี่ย ๓.๐๐-๔.๐๐ เมตร ยาว ๑,๐๐๐.๐๐ เมตร หรือมี ปริมาณวัชพืชและดินเลนไม่ น้อยกว่า ๑,๖๐๐.๐๐ ลบ.ม. พร้อมปรับเกลี่ย	๕๑,๐๐๐	-	-	-	ร้อยละของ ประชาชนที่ พึงพอใจ	ไม่เกิดปัญหาน้ำท่วม มีน้ำ ใช้เพื่อการเกษตรเพียงพอ	กองช่าง

- ก. ยุทธศาสตร์จังหวัดที่ ๒ เมืองน่าอยู่และประชาชนมีคุณภาพชีวิตที่ดี
 ข. ยุทธศาสตร์การพัฒนาขององค์กรปกครองส่วนท้องถิ่นในเขตจังหวัดเพชรบุรี ยุทธศาสตร์ที่ ๒ การพัฒนาด้านการส่งเสริมคุณภาพชีวิต
 ๒. ยุทธศาสตร์การพัฒนาตำบลการส่งเสริมคุณภาพชีวิต

๒.๑ แผนงานสาธารณสุข

ที่	โครงการ	วัตถุประสงค์	เป้าหมาย (ผลผลิตของโครงการ)	งบประมาณและที่ผ่านมา				ตัวชี้วัด (KPI)	ผลลัพธ์ที่คาดว่าจะได้รับ	หน่วยงาน รับผิดชอบหลัก
				๒๕๖๖ (บาท)	๒๕๖๗ (บาท)	๒๕๖๘ (บาท)	๒๕๖๙ (บาท)			
๑	โครงการฝึกอบรมให้ความรู้แก่ประชาชนเกี่ยวกับการป้องกันโรค	เพื่อการป้องกันโรคอย่างมีประสิทธิภาพ	ผู้เข้ารับการอบรม จำนวน ๕๐ คน	๒๐,๐๐๐	๒๐,๐๐๐	๒๐,๐๐๐	๒๐,๐๐๐	ร้อยละของประชาชนที่พึงพอใจ	ประชาชนมีความรู้เรื่องโรคติดต่อและรู้จักวิธีป้องกัน	กองสาธารณสุขและสิ่งแวดล้อม
๒	โครงการ/กิจกรรมเกี่ยวกับ การป้องกันและระงับโรคติดต่อ	เพื่อการป้องกันโรคอย่างมีประสิทธิภาพ	จัดกิจกรรมจำนวน ๙ หมู่บ้าน	๕๐,๐๐๐	๕๐,๐๐๐	๕๐,๐๐๐	๕๐,๐๐๐	ร้อยละของประชาชนที่พึงพอใจ	สามารถป้องกันโรคต่างๆ ไม่ให้เกิดขึ้นในพื้นที่	กองสาธารณสุขและสิ่งแวดล้อม
๓	จัดสื่อสารไอโอทีและสารอาหารอื่นๆ	เพื่อการป้องกันโรคอย่างมีประสิทธิภาพ	เด็กที่ได้รับสารไอโอที จำนวน ๑๐๐ คน	๒๐,๐๐๐	๒๐,๐๐๐	๒๐,๐๐๐	๒๐,๐๐๐	ร้อยละของประชาชนที่พึงพอใจ	เด็กได้รับสารอาหารครบถ้วน	กองสาธารณสุขและสิ่งแวดล้อม
๔	โครงการรณรงค์ป้องกันโรคเอดส์สำหรับเยาวชนและประชาชน	เพื่อการป้องกันโรคอย่างมีประสิทธิภาพ	จัดกิจกรรมจำนวน ๑ ครั้ง	๒๐,๐๐๐	๒๐,๐๐๐	๒๐,๐๐๐	๒๐,๐๐๐	ร้อยละของประชาชนที่พึงพอใจ	อัตราผู้ติดเชื้อเอดส์มีแนวโน้มลดลง	กองสาธารณสุขและสิ่งแวดล้อม
๕	โครงการเยี่ยมหลังคลอด	เพื่อการป้องกันโรคอย่างมีประสิทธิภาพ	จำนวน ๑๐ ครอบครัว	๒๐,๐๐๐	๒๐,๐๐๐	๒๐,๐๐๐	๒๐,๐๐๐	ร้อยละของประชาชนที่พึงพอใจ	แม่สามารถให้การดูแลลูกได้อย่างถูกต้อง	กองสาธารณสุขและสิ่งแวดล้อม
๖	โครงการป้องกันและควบคุมโรคใช้เลือดออก	เพื่อการป้องกันโรคอย่างมีประสิทธิภาพ	จำนวน ๙ หมู่บ้าน	๒๐,๐๐๐	๒๐,๐๐๐	๒๐,๐๐๐	๒๐,๐๐๐	ร้อยละของผู้ป่วยใช้เลือดออกลดลง	ประชาชนคุณภาพชีวิตที่ดี	กองสาธารณสุขและสิ่งแวดล้อม

๒.๑ แผนงานสาธารณสุข

ที่	โครงการ	วัตถุประสงค์	เป้าหมาย (ผลผลิตของโครงการ)	งบประมาณและที่ผ่านมา					ตัวชี้วัด (KPI)	ผลลัพธ์ที่คาดว่าจะได้รับ	หน่วยงาน รับผิดชอบหลัก
				๒๕๖๖ (บาท)	๒๕๖๗ (บาท)	๒๕๖๘ (บาท)	๒๕๖๙ (บาท)	๒๕๗๐ (บาท)			
๗	โครงการป้องกันและควบคุมโรคพิษสุนัขบ้า	เพื่อการป้องกันโรคอย่างมีประสิทธิภาพตามโครงการสัตว์ปลอดโรค คนปลอดภัย (ตามพระปณิธานของศาสตราจารย์ ดร.สมเด็จเจ้าลูกเธอ เจ้าฟ้าจุฬาภรณวลัยลักษณ์อัครราชกุมารี)	จำนวน ๙ หมู่บ้าน	๖๐,๐๐๐	๖๐,๐๐๐	๖๐,๐๐๐	๖๐,๐๐๐	๖๐,๐๐๐	ร้อยละของผู้ป่วยพิษสุนัขบ้าลดลง	กองสาธารณสุขและสิ่งแวดล้อม	
๘	โครงการหรือกิจกรรมต่างๆ ที่เกี่ยวข้องกันเกี่ยวกับส่งเสริมสุขภาพสาธารณสุข	เพื่อการป้องกันโรคอย่างมีประสิทธิภาพ	อบรมเชิงปฏิบัติการหรือกิจกรรมต่างๆ ที่เป็นประโยชน์เกี่ยวกับส่งเสริมสุขภาพสาธารณสุข	๓๐,๐๐๐	๓๐,๐๐๐	๓๐,๐๐๐	๓๐,๐๐๐	๓๐,๐๐๐	ร้อยละของประชาชนที่พึงพอใจ	กองสาธารณสุขและสิ่งแวดล้อม	
๙	โครงการทำหมันลิง	เพื่อลดจำนวนลิง	จำนวน ๓๐๐ ตัว	๑๐๐,๐๐๐	๑๐๐,๐๐๐	๑๐๐,๐๐๐	๑๐๐,๐๐๐	๑๐๐,๐๐๐	ร้อยละของประชาชนที่พึงพอใจ	กองสาธารณสุขและสิ่งแวดล้อม	
๑๐	โครงการองค์กรรักษสุขภาพองค์กรบริหารส่วนตำบลงิ้ว	๑. เพื่อส่งเสริมเจ้าหน้าที่เป็นแกนนำด้านสุขภาพเป็นแบบอย่างที่ดีแก่ประชาชน ๒. เพื่อเก็บข้อมูลด้านพฤติกรรมสุขภาพที่เป็นปัญหาแก้ไข ๓. เพื่อปลุกกระแสให้เจ้าหน้าที่ตระหนักถึงความสำคัญของการออกกกำลังกาย	เจ้าหน้าที่ของอบต.งิ้ว จำนวนครั้งและ ๒๐ คน (๑๐ ครั้ง)	๑๐,๐๐๐	๑๐,๐๐๐	๑๐,๐๐๐	๑๐,๐๐๐	๑๐,๐๐๐	ร้อยละ ๖๐ ของเจ้าหน้าที่ที่อบรมอย่างสม่ำเสมอมีภาวะสุขภาพที่ดีขึ้นตามเกณฑ์ ๒. สามารถสร้างความตระหนักให้เจ้าหน้าที่เห็นความสำคัญของการออกกกำลังกาย	กองสาธารณสุขและสิ่งแวดล้อม	

๒.๑ แผนงานสาธารณสุข

ที่	โครงการ	วัตถุประสงค์	เป้าหมาย (ผลผลิตของโครงการ)	งบประมาณและที่ผ่านมา					ตัวชี้วัด (KPI)	ผลลัพธ์ที่คาดว่าจะ จะได้รับ	หน่วยงาน รับผิดชอบหลัก
				๒๕๖๖ (บาท)	๒๕๖๗ (บาท)	๒๕๖๘ (บาท)	๒๕๖๙ (บาท)	๒๕๗๐ (บาท)			
๑๑	โครงการอบรมเชิงปฏิบัติการรู้เท่าทันโรคหลอดเลือดสมองและหัวใจ	๑. เพื่อให้ประชาชนมีความรู้และความเข้าใจอาการของโรคหลอดเลือดสมองและหัวใจอย่างถูกต้อง ๒. เพื่อให้ประชาชนมีทักษะการช่วยเหลือและปฐมพยาบาลเบื้องต้นให้การช่วยฟื้นคืนชีพและการประสานส่งต่อ ๑๖๖๙ หรือระบบอื่นที่เหมาะสม	๑. ประชาชนที่วิ่งไป ๒. กลุ่มเสี่ยงโรคหลอดเลือดและหัวใจ หรือผู้ดูแล ๓. อสม. และแกนนำสุขภาพ ๔. ผู้นำชุมชน	๒๐,๐๐๐	๒๐,๐๐๐	๒๐,๐๐๐	๒๐,๐๐๐	๒๐,๐๐๐	ร้อยละ ๖๐ ของผู้เข้ารับการอบรมมีความรู้ความเข้าใจเกี่ยวกับ การช่วยเหลือตัวเองในการมีฉุกเฉิน	ผู้ใช้บริการอบรมมีความรู้ความสามารถในการช่วยเหลือเบื้องต้นในการมีฉุกเฉินที่มีผู้ป่วยโรคหลอดเลือด ๒.ชุมชนมีแกนนำอาสาสมัครฉุกเฉิน	กองสาธารณสุขและสิ่งแวดล้อม
๑๒	โครงการป้องกันควบคุมโรคติดต่อเด็กก่อนวัยเรียนในสถานศึกษา	๑. เพื่อป้องกันการแพร่ระบาดของโรคติดต่อเด็ก ๒. เพื่อให้ความรู้เรื่องโรคติดต่อที่พบบ่อยในเด็กก่อนวัยเรียนแก่ผู้ปกครองและครูผู้ดูแลเด็ก ๓. เพื่อกระตุ้นให้ผู้ปกครองและครูผู้ดูแลเด็กตื่นตัวและตระหนักในการดูแลบุตรหลาน	๑. ผู้ปกครองเด็กในสถานศึกษา ๒. ครูผู้ดูแลเด็ก	๑๐,๐๐๐	๑๐,๐๐๐	๑๐,๐๐๐	๑๐,๐๐๐	๑๐,๐๐๐	๑. เด็กไม่สถานศึกษาปลอดภัยจากโรคติดต่อที่พบบ่อยในเด็ก ๒. ผู้ปกครองนักเรียนและครูผู้ดูแลเด็กมีความรู้เรื่องโรคติดต่อและส่งเสริมอนามัยที่ช่วยป้องกันโรคติดต่อ	กองสาธารณสุขและสิ่งแวดล้อม	
๑๓	โครงการร้านอาหารปลอดภัย	เพื่อจัดกิจกรรมตรวจสอบด้านความปลอดภัยทางสุขอนามัยของร้านอาหารในพื้นที่เพื่อสร้างความมั่นใจให้กับประชาชนและผู้ประกอบการ	ผู้ประกอบการร้านอาหารจำนวน ๑๐ ร้าน	๒๐,๐๐๐	๒๐,๐๐๐	๒๐,๐๐๐	๒๐,๐๐๐	๒๐,๐๐๐	ร้อยละของผู้ประกอบการได้รับการรับรอง	ประชาชนมีความปลอดภัยในการบริโภคอาหาร	กองสาธารณสุขและสิ่งแวดล้อม

๒.๑ แผนงานสาธารณสุข

ที่	โครงการ	วัตถุประสงค์	เป้าหมาย (ผลผลิตของโครงการ)	งบประมาณและที่ผ่านมา					ตัวชี้วัด (KPI)	ผลิตภัณฑ์ที่คาดว่าจะได้รับ	หน่วยงาน รับผิดชอบหลัก
				๒๕๖๖ (บาท)	๒๕๖๗ (บาท)	๒๕๖๘ (บาท)	๒๕๖๙ (บาท)	๒๕๗๐ (บาท)			
๑๔	อุดหนุนพัฒนาสาธารณสุขมูลฐาน	เพื่อให้เป็นไปตามนโยบาย รัฐบาล	อุดหนุน อสม. จำนวน ๙ หมู่บ้าน	๑๓๕,๐๐๐	๑๓๕,๐๐๐	๑๓๕,๐๐๐	๑๓๕,๐๐๐	๑๓๕,๐๐๐	จำนวนหมู่บ้าน ที่สนับสนุน	กองสาธารณสุข และสิ่งแวดล้อม	
๑๕	อุดหนุนสำหรับการดำเนินงานตาม แนวทางโครงการพระราชดำริด้าน สาธารณสุข	เพื่อสนับสนุนให้ชุมชน/หมู่บ้าน แต่ละ ๒๐,๐๐๐ บาท ให้คณะ กรรมการหมู่บ้าน/คณะกรรมการ ชุมชนจัดโครงการตามพระราช- ดำริด้านสาธารณสุข โดยจัดทำ โครงการเสนอขอรับงบประมาณ จากอปท. ต้องผ่านประชาคมหมู่ บ้าน ให้ความเหมาะสมกับปัญหา ของหมู่บ้าน โดยมีโครงการดังนี้ ๑.โครงการอบรมหมอหมู่บ้านใน พระราชประสงค์ ๒.โครงการสืบ สานพระราชปณิธานสมเด็จพระเจ้า ตากสินมหาราช ๔.การปรับปรุง ภาวะโภชนาการและสุขภาพเด็ก ของสมเด็จพระเทพรัตนราชสุดาฯ สยามบรมราชกุมารี ๕.การส่งเสริม โภชนาการและสุขภาพอนามัยแม่ และเด็กของสมเด็จพระเทพรัตน- ราชสุดาฯ สยามบรมราชกุมารี ฯลฯ	สนับสนุนโครงการ หมู่บ้านละ ๓ โครงการ	๑๘๐,๐๐๐	๑๘๐,๐๐๐	๑๘๐,๐๐๐	๑๘๐,๐๐๐	๑๘๐,๐๐๐	ร้อยละของ ประชาชนที่ พึงพอใจ	กองสาธารณสุข และสิ่งแวดล้อม	

๒.๑ แผนงานสาธารณสุข

ที่	โครงการ	วัตถุประสงค์	เป้าหมาย (ผลผลิตของโครงการ)	งบประมาณและที่ผ่านมา					ตัวชี้วัด (KPI)	ผลลัพธ์ที่คาดว่าจะได้รับ	หน่วยงาน รับผิดชอบหลัก
				๒๕๖๖ (บาท)	๒๕๖๗ (บาท)	๒๕๖๘ (บาท)	๒๕๖๙ (บาท)	๒๕๗๐ (บาท)			
๑๖	โครงการจัดการยุงลายที่เป็นพาหะนำโรคใช้เลือดออกแบบผสมผสาน (VM)	๑.เพื่อให้ชุมชนมีส่วนร่วมจัดการควบคุมแมลงพาหะนำโรค ๒.เพื่อเพิ่มประสิทธิภาพการควบคุมแมลงพาหะนำโรค ๓.เพื่อนำมาตรการที่เหมาะสมมาผสมผสานอย่างเป็นระบบโดยคำนึงถึงความปลอดภัยต่อคนสัตว์และสิ่งแวดล้อม	ประชาชนในพื้นที่ทั้ง ๙ หมู่บ้าน	๒๐,๐๐๐ (บาท)	๒๐,๐๐๐ (บาท)	๒๐,๐๐๐ (บาท)	๒๐,๐๐๐ (บาท)	๒๐,๐๐๐ (บาท)	ร้อยละของประชาชนที่พึงพอใจ	ประชาชนในพื้นที่ที่มีคุณภาพชีวิตที่ดีขึ้นปลอดภัยจากโรคใช้เลือดออก	กองสาธารณสุขและสิ่งแวดล้อม

๒.๒ แผนงานสร้างความเข้มแข็งของชุมชน

ที่	โครงการ	วัตถุประสงค์	เป้าหมาย (ผลผลิตของโครงการ)	งบประมาณและที่ผ่านมา					ตัวชี้วัด (KPI)	ผลลัพธ์ที่คาดว่าจะได้รับ	หน่วยงานรับผิดชอบหลัก
				๒๕๖๖ (บาท)	๒๕๖๗ (บาท)	๒๕๖๘ (บาท)	๒๕๖๙ (บาท)	๒๕๗๐ (บาท)			
๑	โครงการฝึกอบรมอาชีพระยะสั้น	เพื่อเสริมสร้างอาชีพให้กับประชาชนตำบลธงชัย	ผู้ฝึกอบรม จำนวน ๓๐ คน	๕๐,๐๐๐	๕๐,๐๐๐	๕๐,๐๐๐	๕๐,๐๐๐	๕๐,๐๐๐	ร้อยละของประชาชนที่พึงพอใจ	กองสวัสดิการสังคม	
๒	โครงการฝึกอบรมและศึกษาดูงานเพื่อเพิ่มศักยภาพการปฏิบัติงานให้กับกลุ่มอาชีพ กลุ่มสตรี กลุ่มผู้สูงอายุ ฯลฯ	เพื่อการส่งเสริมอาชีพให้กับประชาชนตำบลธงชัย	จำนวน ๓ กลุ่ม	๑๐๐,๐๐๐	๑๐๐,๐๐๐	๑๐๐,๐๐๐	๑๐๐,๐๐๐	๑๐๐,๐๐๐	ร้อยละของประชาชนที่พึงพอใจ	กองสวัสดิการสังคม	
๓	โครงการส่งเสริมการพัฒนาศูนย์ อาชีพ กลุ่มสตรี กลุ่มผู้สูงอายุ ฯลฯ	เพื่อส่งเสริมพัฒนาศักยภาพกลุ่มสตรี	จำนวน ๕๐ คน	๑๕,๐๐๐	๑๕,๐๐๐	๑๕,๐๐๐	๑๕,๐๐๐	๑๕,๐๐๐	ร้อยละของสตรีที่เข้าร่วมโครงการ	กองสวัสดิการสังคม	
๔	โครงการสานรัก สานสายใยครอบครัวอบอุ่น	เพื่อเสริมสร้างความอบอุ่นในครอบครัว	จำนวน ๓๐ ครอบครัว	๑๐,๐๐๐	๑๐,๐๐๐	๑๐,๐๐๐	๑๐,๐๐๐	๑๐,๐๐๐	ร้อยละของสตรีที่เข้าร่วมโครงการ	กองสวัสดิการสังคม	
๕	โครงการศูนย์อาชีพชุมชนตำบลธงชัย	เพื่อสร้างจิตสำนึกและตระหนักถึงการดำเนินงานตามหลักเศรษฐกิจพอเพียง	กลุ่มสตรีในตำบลธงชัย	๕๐,๐๐๐	๕๐,๐๐๐	๕๐,๐๐๐	๕๐,๐๐๐	๕๐,๐๐๐	ร้อยละของประชาชนที่พึงพอใจ	กองสวัสดิการสังคม	
๖	โครงการสถานเด็กและเยาวชนตำบลธงชัย	เพื่อจัดตั้งสถานเด็กและเยาวชนตำบลธงชัย	เด็กและเยาวชน ในตำบลธงชัย	๑๕,๐๐๐	๑๕,๐๐๐	๑๕,๐๐๐	๑๕,๐๐๐	๑๕,๐๐๐	ร้อยละของ ผู้เข้าร่วม กิจกรรม	กองสวัสดิการสังคม	
๗	โครงการเยี่ยมบ้านผู้สูงอายุ คนพิการ และผู้ด้อยโอกาส	เพื่อให้กำลังใจและเยี่ยมบ้านของผู้สูงอายุ คนพิการ และผู้ด้อยโอกาส	ผู้สูงอายุ คนพิการ และผู้ด้อยโอกาส ในตำบลธงชัย	๑,๐๐๐	๑,๐๐๐	๑,๐๐๐	๑,๐๐๐	๑,๐๐๐	ร้อยละของ กลุ่มเป้าหมาย	กองสวัสดิการสังคม	

๒.๒ แผนงานสร้างความเข้มแข็งของชุมชน

ที่	โครงการ	วัตถุประสงค์	เป้าหมาย (ผลผลิตของโครงการ)	งบประมาณและที่ผ่านมา					ตัวชี้วัด (KPI)	ผลลัพธ์ที่คาดว่าจะได้รับ	หน่วยงาน รับผิดชอบหลัก
				๒๕๖๖ (บาท)	๒๕๖๗ (บาท)	๒๕๖๘ (บาท)	๒๕๖๙ (บาท)	๒๕๗๐ (บาท)			
๘	โครงการคนชวยไม่ทอดทิ้งกัน	ดำเนินการลงพื้นที่เยี่ยมบ้าน พร้อมให้กำลังใจแก่ผู้สูงอายุ ผู้วยติดเตียงและผู้พิการ	ผู้สูงอายุ ผู้ป่วยติดเตียง และผู้พิการในต.ธงชัย	๓,๐๐๐	๓,๐๐๐	๓,๐๐๐	๓,๐๐๐	๓,๐๐๐	ร้อยละของ กลุ่มเป้าหมาย	ผู้สูงอายุ คนพิการและผู้เป่วย ติดเตียงมีกำลังใจในการดำรง ชีวิตต่อไป	กองสวัสดิการ สังคม
๙	โครงการพัฒนาคุณภาพชีวิตผู้สูงอายุ	เพื่อส่งเสริมและพัฒนาคุณภาพ ชีวิตให้กับผู้สูงอายุ	ผู้สูงอายุตำบลธงชัย	๕๐,๐๐๐	๕๐,๐๐๐	๕๐,๐๐๐	๕๐,๐๐๐	๕๐,๐๐๐	ร้อยละของ ผู้สูงอายุที่ พึงพอใจ	ผู้สูงอายุมีการพัฒนาคุณภาพ ชีวิตที่ดีขึ้น ลดลง	กองสวัสดิการ สังคม

๒.๓ แผนงานงานบริการสาธารณสุขวัฒนธรรมและนันทนาการ

ที่	โครงการ	วัตถุประสงค์	เป้าหมาย (ผลผลิตของโครงการ)	งบประมาณและที่ผ่านมา					ตัวชี้วัด (KPI)	ผลลัพธ์ที่คาดว่าจะได้รับ	หน่วยงาน รับผิดชอบหลัก
				๒๕๖๖ (บาท)	๒๕๖๗ (บาท)	๒๕๖๘ (บาท)	๒๕๖๙ (บาท)	๒๕๗๐ (บาท)			
๑	โครงการจัดส่งนักร้องเข้าร่วมการแข่งขัน	เพื่อส่งเสริมการออกกั๊กัลงกาย	มีการดำเนินโครงการ จำนวน ๑ ครั้ง/ปีงบประมาณ	๒๐,๐๐๐	๒๐,๐๐๐	๒๐,๐๐๐	๒๐,๐๐๐	๒๐,๐๐๐	ร้อยละของ ประชาชนที่ พึงพอใจ	เด็กและเยาวชนใช้เวลาว่างให้เป็นประโยชน์ สุขภาพแข็งแรง	กองการศึกษาฯ
๒	โครงการแข่งขันกีฬาต้านยาเสพติดตำบลธงชัย	เพื่อส่งเสริมการออกกั๊กัลงกาย	มีการดำเนินโครงการ จำนวน ๑ ครั้ง/ปีงบประมาณ	๘๐,๐๐๐	๘๐,๐๐๐	๘๐,๐๐๐	๘๐,๐๐๐	๘๐,๐๐๐	ร้อยละของ ประชาชนที่ พึงพอใจ	เด็ก เยาวชน และประชาชน ห่างไกลยาเสพติด	กองการศึกษาฯ
๓	โครงการจัดซื้ออุปกรณ์กีฬาให้กับหมู่บ้านต่างๆ	เพื่อส่งเสริมการออกกั๊กัลงกาย	๙ หมู่บ้าน	๔๕,๐๐๐	๔๕,๐๐๐	๔๕,๐๐๐	๔๕,๐๐๐	๔๕,๐๐๐	ร้อยละของ ประชาชนที่ พึงพอใจ	เด็กและเยาวชนใช้เวลาว่างให้เป็นประโยชน์ สุขภาพแข็งแรง	กองการศึกษาฯ

๒.๔ แผนงานการศึกษา

ที่	โครงการ	วัตถุประสงค์	เป้าหมาย (ผลผลิตของโครงการ)	งบประมาณและที่ผ่านมา					ตัวชี้วัด (KPI)	ผลลัพธ์ที่คาดว่าจะได้รับ	หน่วยงาน รับผิดชอบหลัก
				๒๕๖๖ (บาท)	๒๕๖๗ (บาท)	๒๕๖๘ (บาท)	๒๕๖๙ (บาท)	๒๕๖๙ (บาท)			
๑	โครงการจัดซื้อวัสดุการศึกษา	เพื่อพัฒนาการศึกษา	จัดซื้อวัสดุการศึกษา ครบทั้ง ๒ ศูนย์ฯ	๒๐๐,๐๐๐	๒๐๐,๐๐๐	๒๐๐,๐๐๐	๒๐๐,๐๐๐	๒๐๐,๐๐๐	ร้อยละของ นักเรียนที่ได้รับ วัสดุการศึกษา	ทำให้เด็กนักเรียนมีอุปกรณ์การ เรียนครบทุกคน	กองการศึกษา
๒	โครงการจัดซื้ออาหารเสริม (นม) ให้ กับศูนย์พัฒนาเด็กเล็ก,โรงเรียนใน พื้นที่	เพื่อให้เด็กเรียนมีสุขภาพอนามัย และพัฒนาการสมวัย	นักเรียนมีสุขภาพอนามัย และพัฒนาการสมวัย	๕,๐๐๐,๐๐๐	๕,๐๐๐,๐๐๐	๕,๐๐๐,๐๐๐	๕,๐๐๐,๐๐๐	๕,๐๐๐,๐๐๐	ร้อยละของ นักเรียนที่ได้ อาหารเสริม(นม)	นักเรียนมีสุขภาพร่างกาย แข็งแรง เจริญเติบโตสมวัย	กองการศึกษา
๓	โครงการก่อสร้างสนามเด็กเล็ก และ จัดซื้อเครื่องเล่นสำหรับเด็ก	เพื่อให้เด็กเรียนมีสุขภาพแข็งแรง	สนามและเครื่องเล่น จำนวน ๒ ชุด	๒๐๐,๐๐๐	๒๐๐,๐๐๐	๒๐๐,๐๐๐	๒๐๐,๐๐๐	๒๐๐,๐๐๐	ร้อยละของ ประชาชนที่ พึงพอใจ	เด็กมีสุขภาพร่างกายแข็งแรง และมีพัฒนาการที่ดีสมวัย	กองการศึกษา
๔	โครงการจัดซื้อชุดประเมินพัฒนาการ เด็ก	เพื่อพัฒนาการศึกษา	จำนวน ๑๒๐ ชุด	๒๕๐,๐๐๐	๒๕๐,๐๐๐	๒๐๐,๐๐๐	๒๐๐,๐๐๐	๒๐๐,๐๐๐	ร้อยละของ เด็กที่ผ่านการ ประเมิน	สามารถวิเคราะห์พัฒนา การของเด็กได้	กองการศึกษา
๕	โครงการส่งเสริมการรับรู้ข่าวสารของ ประชาชน	เพื่อพัฒนาการศึกษา	จัดซื้อหนังสือพิมพ์/ เอกสารอื่นๆ จำนวน ๙ หมู่บ้าน	๓๐,๐๐๐	๓๐,๐๐๐	๓๐,๐๐๐	๓๐,๐๐๐	๓๐,๐๐๐	ร้อยละของ ประชาชนที่ พึงพอใจ	ประชาชนได้รับข่าวสารเพิ่ม มากขึ้น	กองการศึกษา
๖	โครงการจัดงานวันเด็กแห่งชาติ	เพื่อให้ความสำคัญกับเด็กและ เยาวชน	จัดกิจกรรมวันเสาร์ที่ ๒ ของเดือนมกราคม จำนวน ๑ ครั้ง	๙๐,๐๐๐	๙๐,๐๐๐	๙๐,๐๐๐	๙๐,๐๐๐	๙๐,๐๐๐	ร้อยละของ เด็กที่เข้าร่วม โครงการ	เด็กและเยาวชนได้ทำกิจกรรม ร่วมกัน	กองการศึกษา
๗	โครงการซ่อมแซมและปรับปรุง อาคารสถานที่ที่เหมาะสมและเอื้อต่อ การเรียนรู้	เพื่อให้ศูนย์พัฒนาเด็กเล็กได้ มาตรฐาน	จำนวน ๒ ศูนย์	๒๐๐,๐๐๐	๒๐๐,๐๐๐	๒๐๐,๐๐๐	๒๐๐,๐๐๐	๒๐๐,๐๐๐	ร้อยละของ ประชาชนที่ พึงพอใจ	อาคารศูนย์พัฒนาเด็กเล็กได้ มาตรฐานมากยิ่งขึ้น	กองการศึกษา

๒.๔ แผนงานการศึกษา

ที่	โครงการ	วัตถุประสงค์	เป้าหมาย (ผลผลิตของโครงการ)	งบประมาณและที่ผ่านมา				ตัวชี้วัด (KPI)	ผลลัพธ์ที่คาดว่าจะ จะได้รับ	หน่วยงาน รับผิดชอบหลัก
				๒๕๖๖ (บาท)	๒๕๖๗ (บาท)	๒๕๖๘ (บาท)	๒๕๖๙ (บาท)			
๘	โครงการปรับสภาพภูมิทัศน์ศูนย์ พัฒนาเด็กเล็กในความร่วมมือของ อบต.ธงชัย	เพื่อให้ศูนย์พัฒนาเด็กเล็กได้ มาตรฐาน	จำนวน ๒ ศูนย์	๕๐,๐๐๐	๕๐,๐๐๐	๕๐,๐๐๐	๕๐,๐๐๐	ร้อยละของ ประชาชนที่ พึงพอใจ	อาคารเรียนศูนย์พัฒนาเด็กเล็ก ใหม่มาตรฐานมากยิ่งขึ้น	กองการศึกษาฯ
๙	โครงการก่อสร้างอาคารศูนย์พัฒนา เด็กเล็กตำบลธงชัย	เพื่อให้ศูนย์พัฒนาเด็กเล็กได้ มาตรฐาน	อาคาร ๑ หลัง	๓,๐๐๐,๐๐๐	-	-	-	ร้อยละของ ประชาชนที่ พึงพอใจ	อาคารศูนย์พัฒนาเด็กเล็กได้ มาตรฐานมากยิ่งขึ้น	กองการศึกษาฯ
๑๐	โครงการฝึกอบรมเสริมสร้างความรู้ ผู้ประกอบการ	เพื่อสร้างความรู้ความเข้าใจกับ ผู้ประกอบการ	ผู้ประกอบการ จำนวน ๑๐๐ คน	๕,๐๐๐	๕,๐๐๐	๕,๐๐๐	๕,๐๐๐	ร้อยละของ ประชาชนที่ พึงพอใจ	ผู้ประกอบการเกิดความ รู้ความ เข้าใจ	กองการศึกษาฯ
๑๑	โครงการเยี่ยมบ้านเด็ก	เพื่อเสริมสัมพันธ์ระหว่างโรงเรียน ผู้ประกอบการ	เยี่ยมบ้านเด็กนักเรียน จำนวน ๑๐๐ คน	๑๐,๐๐๐	๑๐,๐๐๐	๑๐,๐๐๐	๑๐,๐๐๐	ร้อยละของ บ้านนักเรียน ที่เข้าโครงการ	เด็ก ผู้ปกครอง ครู มีความ สัมพันธ์อันดีต่อกัน	กองการศึกษาฯ
๑๒	โครงการติดตั้งป้ายทางสร้างศูนย์ พัฒนาเด็กเล็กตำบลธงชัย	เพื่อให้ศูนย์พัฒนาเด็กเล็กได้ มาตรฐาน	ติดตั้งป้ายทางครบ จำนวนห้องภายใน อาคารเรียน	๒๐๐,๐๐๐	๒๐๐,๐๐๐	๒๐๐,๐๐๐	๒๐๐,๐๐๐	ร้อยละของ จำนวนห้อง เรียนที่ได้รับ การบูรณะ	นักเรียนได้รับความปลอดภัย มากยิ่งขึ้น	กองการศึกษาฯ
๑๓	โครงการก่อสร้าง/ปรับปรุงห้องน้ำ สำหรับเด็กนักเรียน	เพื่อให้ศูนย์พัฒนาเด็กเล็กได้ มาตรฐาน	ก่อสร้างปรับปรุงห้องน้ำ จำนวน ๖ ห้อง	๒๐๐,๐๐๐	๒๐๐,๐๐๐	๒๐๐,๐๐๐	๒๐๐,๐๐๐	ร้อยละของ ประชาชนที่ พึงพอใจ	ผ่านเกณฑ์การประเมิน มาตรฐานศูนย์พัฒนาเด็กเล็ก	กองการศึกษาฯ
๑๔	โครงการเสริมสร้างประสบการณ์ นักเรียนด้านศิลปวัฒนธรรมและ ภูมิปัญญาท้องถิ่น	เพื่อปลูกฝังให้นักเรียนรู้จัก ประเพณีวัฒนธรรมท้องถิ่น	นักเรียนเข้ารับการฝึก อบรมจำนวน ๑๐๐ คน	๒๐,๐๐๐	๒๐,๐๐๐	๒๐,๐๐๐	๒๐,๐๐๐	ร้อยละของ นักเรียนที่เข้า ร่วมกิจกรรม	นักเรียนเกิดความรักและรู้จัก ประเพณีวัฒนธรรมท้องถิ่น	กองการศึกษาฯ

๒.๕ แผนงานการศึกษา

ที่	โครงการ	วัตถุประสงค์	เป้าหมาย (ผลผลิตของโครงการ)	งบประมาณและที่ผ่านมา				ตัวชี้วัด (KPI)	ผลลัพธ์ที่คาดว่าจะ จะได้รับ	หน่วยงาน รับผิดชอบหลัก
				๒๕๖๖ (บาท)	๒๕๖๗ (บาท)	๒๕๖๘ (บาท)	๒๕๖๙ (บาท)			
๑๕	โครงการพัฒนาศักยภาพครูและบุคลากรทางการศึกษา	เพื่อให้ศูนย์พัฒนาเด็กเล็กได้มาตรฐาน	บุคลากรที่เข้าร่วมโครงการจำนวน ๘ คน	๔๐,๐๐๐	๔๐,๐๐๐	๔๐,๐๐๐	๔๐,๐๐๐	ร้อยละของบุคลากรที่ปฏิบัติงานได้อย่างมีประสิทธิภาพสูงสุด	กองการศึกษา	
๑๖	โครงการเตรียมความพร้อมกรมเสริมสร้างพัฒนาการทางสมอง สติปัญญา ร่างกายและจิตใจของเด็กในช่วงปฐมวัย	เพื่อให้เด็กเรียนในช่วงปฐมวัย มีพัฒนาการที่สมวัย	จำนวนนักเรียนที่เข้าร่วมโครงการ ๑๐๐ คน	๕๐,๐๐๐	๕๐,๐๐๐	๕๐,๐๐๐	๕๐,๐๐๐	จำนวนนักเรียนในช่วงปฐมวัยที่เข้าร่วมโครงการ	กองการศึกษา	
๑๗	โครงการฝึกอบรมส่งเสริมการเรียนรู้ให้กับเด็กและเยาวชน	เพื่อพัฒนาการศึกษา	จำนวนนักเรียนที่เข้าร่วมโครงการ ๕๐ คน	๑๐๐,๐๐๐	๑๐๐,๐๐๐	๑๐๐,๐๐๐	๑๐๐,๐๐๐	ร้อยละของเด็กและเยาวชนมีความรู้และเยาวชนที่ใช้เวลาว่างให้เป็นประโยชน์	กองการศึกษา	
๑๘	โครงการ/กิจกรรมการศึกษา นอกสถานที่ของนักเรียนศูนย์พัฒนาเด็กเล็ก	เพื่อพัฒนาการศึกษา	จำนวนนักเรียนศูนย์พัฒนาเด็กเล็กที่เข้าร่วมโครงการ	๕๐,๐๐๐	๕๐,๐๐๐	๕๐,๐๐๐	๕๐,๐๐๐	ร้อยละของเด็กได้รับโอกาสด้านการศึกษา และพัฒนาการเรียนรู้เพิ่มมากขึ้น	กองการศึกษา	
๑๙	โครงการติดกล้องวงจรปิดศูนย์พัฒนาเด็กเล็ก	เพื่อความปลอดภัย	ติดตั้งกล้องวงจรปิดไม่น้อยกว่าจำนวน ๑๐ ตัว	๕๐๐,๐๐๐	๕๐๐,๐๐๐	๕๐๐,๐๐๐	๕๐๐,๐๐๐	เด็กนักเรียนภายในศูนย์พัฒนาเด็กเล็กได้รับความปลอดภัย	กองการศึกษา	
๒๐	โครงการสนับสนุนค่าใช้จ่ายการบริหารสถานศึกษา	เพื่อจ่ายเป็นค่าอาหารกลางวัน ค่าพัฒนาครูผู้ดูแลเด็ก ค่าใช้จ่ายในการจัดการเรียนการสอน	จัดการเรียนการสอนให้เป็นไปตามมาตรฐาน	๑,๐๐๐,๐๐๐	๑,๐๐๐,๐๐๐	๑,๐๐๐,๐๐๐	๑,๐๐๐,๐๐๐	ร้อยละของนักเรียนที่ได้ผลการเรียนการสอน	กองการศึกษา	
๒๑	โครงการศิลปะเด็ก Art and Creative Camp	เพื่อส่งเสริมพัฒนาการด้านศิลปะ	จำนวน ๑ ครั้ง	๓๐,๐๐๐	๓๐,๐๐๐	๓๐,๐๐๐	๓๐,๐๐๐	ร้อยละของนักเรียนที่เข้ารวมกิจกรรม	กองการศึกษา	

๒.๔ แผนงานการศึกษา

ที่	โครงการ	วัตถุประสงค์	เป้าหมาย (ผลผลิตของโครงการ)	งบประมาณและที่ผ่านมา				ตัวชี้วัด (KPI)	ผลลัพธ์ที่คาดหวัง จะได้รับ	หน่วยงาน รับผิดชอบหลัก
				๒๕๖๖ (บาท)	๒๕๖๗ (บาท)	๒๕๖๘ (บาท)	๒๕๖๙ (บาท)			
๒๒	โครงการเด็กชัชวาลย์ ๔.๐	เพื่อส่งเสริมให้เด็กมีความรู้ ความสามารถด้าน IT	จำนวน ๓๐ คน	๒๐,๐๐๐	๒๐,๐๐๐	๒๐,๐๐๐	๒๐,๐๐๐	ร้อยละของ เด็กที่เข้า ร่วมกิจกรรม	เด็กที่ใช้ร่วมกิจกรรมมีพัฒนา การด้าน IT และเข้าใจ สถานการณ์ปัจจุบันมากขึ้น	กองการศึกษา
๒๓	โครงการจัดหาคู่มือดูแลเด็กและบุคลากร สนับสนุนศูนย์พัฒนาเด็กเล็ก	เพื่อให้การจัดกิจกรรมการสอน ของนักเรียนภายในศูนย์เป็นไป ตามมาตรฐาน	จัดการเรียนการสอนได้ ตามมาตรฐาน	๒๕๐,๐๐๐	๒๕๐,๐๐๐	๒๕๐,๐๐๐	๒๕๐,๐๐๐	ร้อยละของ บุคลากรที่ เป็นไปตาม มาตรฐาน	การจัดการเรียนการสอนของ นักเรียนภายในศูนย์เป็นไปตาม มาตรฐาน	กองการศึกษา
๒๔	โครงการพัฒนาหลักสูตรสถานศึกษา	เพื่อพัฒนาการเรียนการสอน	จัดการเรียนการสอนให้ เป็นไปตามมาตรฐาน	๑๐,๐๐๐	๑๐,๐๐๐	๑๐,๐๐๐	๑๐,๐๐๐	ร้อยละของ การประเมิน ภายใน	เด็กนักเรียนได้รับการจัดการ เรียนการสอนที่เป็นไปตาม มาตรฐาน	กองการศึกษา
๒๕	โครงการพัฒนาระบบบริหารจัดการที่ดี	เพื่อพัฒนาศูนย์พัฒนาเด็กเล็ก ให้ได้มาตรฐาน	จัดการเรียนการสอนให้ เป็นไปตามมาตรฐาน	๑๐,๐๐๐	๑๐,๐๐๐	๑๐,๐๐๐	๑๐,๐๐๐	ร้อยละของ ความพึงพอใจ ผู้ร่วมโครงการ	ศูนย์พัฒนาเด็กเล็กมีการจัดการ ระบบที่เป็นไปตามมาตรฐาน และเป็นที่ยอมรับ	กองการศึกษา
๒๖	โครงการประชุมผู้ปกครอง	เพื่อสร้างความรู้ความเข้าใจให้ แก่ผู้ปกครอง	จำนวน ๑ ครั้ง	๑๐,๐๐๐	๑๐,๐๐๐	๑๐,๐๐๐	๑๐,๐๐๐	ร้อยละของ ความพึงพอใจ ผู้ร่วมโครงการ	ผู้ปกครองมีความรู้ความเข้าใจ ในการช่วยพัฒนาการด้านการ เรียนการสอน	กองการศึกษา
๒๗	โครงการเตรียมความพร้อมผู้ ประชาคมอาเซียน	เพื่อสร้างความรู้ความเข้าใจ เกี่ยวกับประชาคมอาเซียน	จำนวน ๑ ครั้ง	๑๐,๐๐๐	๑๐,๐๐๐	๑๐,๐๐๐	๑๐,๐๐๐	ร้อยละของ ความพึงพอใจ ผู้ร่วมโครงการ	นักเรียนมีความรู้ความเข้าใจ เกี่ยวกับประชาคมอาเซียน	กองการศึกษา
๒๘	โครงการสร้างภูมิคุ้มกันทางสังคมให้ เด็กและเยาวชน	เพื่อสร้างความรู้ความเข้าใจให้ กับเด็กและเยาวชน	จำนวน ๑ ครั้ง	๓๐,๐๐๐	๓๐,๐๐๐	๓๐,๐๐๐	๓๐,๐๐๐	ร้อยละของ ความพึงพอใจ ผู้ร่วมโครงการ	นักเรียนมีความรู้ความเข้าใจ และเกิดภูมิคุ้มกันทางสังคม	กองการศึกษา

๒.๔ แผนงานการศึกษา

ที่	โครงการ	วัตถุประสงค์	เป้าหมาย (ผลผลิตของโครงการ)	งบประมาณและที่ผ่านมา				ตัวชี้วัด (KPI)	ผลลัพธ์ที่คาดหวัง จะได้รับ	หน่วยงาน รับผิดชอบหลัก
				๒๕๖๖ (บาท)	๒๕๖๗ (บาท)	๒๕๖๘ (บาท)	๒๕๖๙ (บาท)			
๒๙	โครงการอุดหนุนค่าอาหารกลางวัน สำหรับโรงเรียนสังกัดสำนักงานคณะกรรมการ การประถมศึกษาขั้นพื้นฐาน	เพื่อให้เด็กนักเรียนรับประทาน อาหารถูกหลักโภชนาการ	สนับสนุนงบประมาณ ปีละ ๑ ครั้ง แบ่งจ่าย เป็น ๔ ไตรมาส	๙,๕๐๐,๐๐๐	๙,๕๐๐,๐๐๐	๙,๕๐๐,๐๐๐	๙,๕๐๐,๐๐๐	ร้อยละของ นักเรียนได้รับ ประทานอาหาร ครบถ้วน	กองการศึกษาฯ	
๓๐	อุดหนุนโครงการพระนครคีรี-เมืองเพชร	เพื่อส่งเสริมการท่องเที่ยว	สนับสนุนงบประมาณ อำเภอเมืองเพชรบุรี ปีละ ๑ ครั้ง	๑๕,๐๐๐	๑๕,๐๐๐	๑๕,๐๐๐	๑๕,๐๐๐	ผลการดำเนินงาน การท่องเที่ยวของจังหวัด เพชรบุรีมีจำนวนเพิ่มขึ้น	กองการศึกษาฯ	
๓๑	อุดหนุนโรงเรียนวัดดอนไผ่ใต้ในการ จัดโครงการยกระดับผลสัมฤทธิ์ทาง การเรียนรู้คณิตศาสตร์ (ใจหทัยยิ่ง)	เพื่อสนับสนุนการพัฒนาการ ศึกษา	สนับสนุนงบประมาณ ปีละ ๑ ครั้ง	๑๐๐,๐๐๐	๑๐๐,๐๐๐	๑๐๐,๐๐๐	๑๐๐,๐๐๐	ร้อยละของ นักเรียนที่เข้า ทักษะที่ดีในต้นคณิตศาสตร์ ร่วมกิจกรรม เพิ่มมากขึ้น	กองการศึกษาฯ	
๓๒	อุดหนุนโรงเรียนวัดดอนไผ่ใต้ในการ จัดโครงการพัฒนาความสามารถด้าน การอ่านและเขียนภาษาไทย	เพื่อสนับสนุนการพัฒนาการ ศึกษา	สนับสนุนงบประมาณ ปีละ ๑ ครั้ง	๑๐๐,๐๐๐	๑๐๐,๐๐๐	๑๐๐,๐๐๐	๑๐๐,๐๐๐	ร้อยละของ นักเรียนที่มีพัฒนาการด้าน ทักษะที่ดีในด้านคณิตศาสตร์ เพิ่มมากขึ้น	กองการศึกษาฯ	
๓๓	โครงการศึกษาดูงานเพื่อแลกเปลี่ยน การเรียนรู้ของศูนย์พัฒนาเด็กเล็ก	เพื่อเพิ่มการเรียนรู้แลกเปลี่ยน ในด้านต่างๆให้กับครูผู้ดูแลเด็ก ภายในศูนย์พัฒนาเด็กเล็ก	ดำเนินกิจกรรม ปีละ ๑ ครั้ง	๕๐,๐๐๐	๕๐,๐๐๐	๕๐,๐๐๐	๕๐,๐๐๐	ร้อยละของ ผู้เข้าร่วม กิจกรรม เด็กนักเรียนเกิดความ รู้ความเข้าใจเกี่ยวกับวันสำคัญ ทางศาสนา	กองการศึกษาฯ	
๓๔	โครงการวันสำคัญทางศาสนา	เพื่อสนับสนุนให้เด็กนักเรียนได้ รู้จักและเข้าใจเกี่ยวกับวันสำคัญ ทางศาสนา	ดำเนินกิจกรรมอย่าง น้อยปีละ ๓ ครั้ง	๑๐,๐๐๐	๑๐,๐๐๐	๑๐,๐๐๐	๑๐,๐๐๐	ร้อยละของ ผู้เข้าร่วม กิจกรรม เด็กนักเรียนเกิดความ รู้ความเข้าใจเกี่ยวกับวันสำคัญทาง ศาสนา	กองการศึกษาฯ	
๓๕	โครงการวันพ่อวันแม่ของหนู	เพื่อสนับสนุนให้นักเรียน ตระหนักถึงความสำคัญของวัน พ่อวันแม่ของหนู	ดำเนินกิจกรรม ปีละ ๒ ครั้ง	๑๐,๐๐๐	๑๐,๐๐๐	๑๐,๐๐๐	๑๐,๐๐๐	ร้อยละของ ผู้เข้าร่วม กิจกรรม เด็กนักเรียนเกิดความ ตระหนักถึงความสำคัญของวันพ่อและ วันแม่	กองการศึกษาฯ	

๒.๔ แผนงานการศึกษา

ที่	โครงการ	วัตถุประสงค์	เป้าหมาย (ผลผลิตของโครงการ)	งบประมาณและที่ผ่านมา				ตัวชี้วัด (KPI)	ผลลัพธ์ที่คาดหวัง จะได้รับ	หน่วยงาน รับผิดชอบหลัก
				๒๕๖๖ (บาท)	๒๕๖๗ (บาท)	๒๕๖๘ (บาท)	๒๕๖๙ (บาท)			
๓๖	โครงการรณรงค์การลดปริมาณขยะ	เพื่อสร้างจิตสำนึกให้กับนักเรียนในการคัดแยกขยะ และลดปริมาณขยะ	ดำเนินการรณรงค์ในสถานศึกษาตลอดการเรียนการสอน	๑๐,๐๐๐	๑๐,๐๐๐	๑๐,๐๐๐	๑๐,๐๐๐	ร้อยละของการคัดแยกขยะภายในศูนย์พัฒนาเด็กเล็ก	นักเรียนภายในศูนย์พัฒนาเด็กเล็กเรียนรู้การคัดแยกขยะ และการลดปริมาณขยะทำให้สถานศึกษามีขยะน้อยลง	กองการศึกษา
๓๗	โครงการศูนย์พัฒนาเด็กเล็กปลอดภัยจากโรคระบาด	เพื่อสร้างความรู้ความเข้าใจและการดำเนินการป้องกันโรคติดต่อภายในสถานศึกษา	ดำเนินการรณรงค์ในสถานศึกษาตลอดการเรียนการสอน ปีละ ๑ ครั้ง	๕๐,๐๐๐	๕๐,๐๐๐	๕๐,๐๐๐	๕๐,๐๐๐	ร้อยละของเด็กที่ติดโรคระบาด	นักเรียนภายในศูนย์พัฒนาเด็กเล็กมีความรู้ความเข้าใจในการป้องกันโรคระบาดและปลอดภัยจากการติดเชื้อโรคระบาดในสถานศึกษา	กองการศึกษา
๓๘	โครงการศูนย์ปลอดภัย	เพื่อสร้างความรู้ความเข้าใจและการเอาตัวรอดเกี่ยวกับภัยสาธารณภัยรอบตัว	ดำเนินการรณรงค์ปีละ ๑ ครั้ง	๕๐,๐๐๐	๕๐,๐๐๐	๕๐,๐๐๐	๕๐,๐๐๐	ร้อยละของนักเรียนที่เข้ารับการอบรม	นักเรียนมีความรู้ความเข้าใจและการเอาตัวรอดเกี่ยวกับภัยสาธารณภัยรอบตัว	กองการศึกษา

๒.๕ แผนงานการเกษตร

ที่	โครงการ	วัตถุประสงค์	เป้าหมาย (ผลผลิตของโครงการ)	งบประมาณและที่ผ่านมา					ตัวชี้วัด (KPI)	ผลลัพธ์ที่คาดว่าจะได้รับ	หน่วยงานรับผิดชอบหลัก
				๒๕๖๖ (บาท)	๒๕๖๗ (บาท)	๒๕๖๘ (บาท)	๒๕๖๙ (บาท)	๒๕๗๐ (บาท)			
๑	โครงการจัดทำสื่อประชาสัมพันธ์และคู่มือการป้องกันและกำจัดแมลงศัตรูพืชด้วยอินทรีย์ชีวภาพ	๑.เพื่อถ่ายทอดความรู้และเทคโนโลยีการป้องกันและกำจัดแมลงศัตรูพืชด้วยอินทรีย์ชีวภาพ ๒.จัดทำองค์ความรู้การป้องกันและกำจัดแมลงศัตรูพืช	ผลิตสื่อประชาสัมพันธ์ให้ความรู้ในระบบออนไลน์ จำนวน ๑ เรื่อง	๓,๐๐๐ (บาท)	๓,๐๐๐ (บาท)	๓,๐๐๐ (บาท)	๓,๐๐๐ (บาท)	๓,๐๐๐ (บาท)	ร้อยละของประชาชนที่พึงพอใจ	เกษตรกรผู้ปลูกพืชได้รับความรู้เรื่องการป้องกันและกำจัดแมลงศัตรูพืช	สำนักปลัด
๒	โครงการอบรมเชิงปฏิบัติการส่งเสริมกลุ่มเกษตรกรผู้เลี้ยงสัตว์ด้วยผลิตภัณฑ์	๑.เพื่อเป็นการถ่ายทอดความรู้ด้านการเลี้ยงสัตว์ให้เกษตรกรทางด้านวิชาการ ตลอดจนเทคนิคในการเลี้ยงที่ทันสมัยขึ้น ๒.เพื่อเป็นการส่งเสริมอาชีพการเลี้ยงสัตว์ให้เป็นอาชีพที่มั่นคง	เกษตรกรผู้เลี้ยงสัตว์ จำนวน ๓๐ คน	๒๐,๐๐๐ (บาท)	๒๐,๐๐๐ (บาท)	๒๐,๐๐๐ (บาท)	๒๐,๐๐๐ (บาท)	๒๐,๐๐๐ (บาท)	ร้อยละความพึงพอใจของผู้เข้าร่วมโครงการ	๑.เกษตรกรได้รับความรู้เรื่อง การเลี้ยงสัตว์ ๒.ส่งเสริมอาชีพการเลี้ยงสัตว์ให้เป็นอาชีพที่มั่นคง	สำนักปลัด
๓	โครงการส่งเสริมกลุ่มเกษตรกรผู้ปลูกข้าวและผลิตเมล็ดพันธุ์ชุมชน	๑.เพื่อถ่ายทอดความรู้เทคโนโลยีการผลิตข้าวและลดต้นทุนให้แก่เกษตรกรผู้ปลูกข้าว ๒.เพื่อส่งเสริมให้เกษตรกรผู้ปลูกข้าวตรงงษ์ใช้เมล็ดพันธุ์ดีในการผลิต	เกษตรกรในตำบลงษ์ จำนวน ๓๐ คน	๒๐,๐๐๐ (บาท)	๒๐,๐๐๐ (บาท)	๒๐,๐๐๐ (บาท)	๒๐,๐๐๐ (บาท)	๒๐,๐๐๐ (บาท)	ร้อยละความพึงพอใจของผู้เข้าร่วมโครงการ	เกษตรกรใช้พันธุ์ข้าวที่มีคุณภาพในการผลิตได้ผลผลิต/ไร่สูงขึ้น	สำนักปลัด

๒.๕ แผนงานการเกษตร

ที่	โครงการ	วัตถุประสงค์	เป้าหมาย (ผลผลิตของโครงการ)	งบประมาณและที่ผ่านมา					ตัวชี้วัด (KPI)	ผลลัพธ์ที่คาดว่าจะ จะได้รับ	หน่วยงาน รับผิดชอบหลัก
				๒๕๖๖ (บาท)	๒๕๖๗ (บาท)	๒๕๖๘ (บาท)	๒๕๖๙ (บาท)	๒๕๗๐ (บาท)			
๔	โครงการส่งเสริมการขึ้นทะเบียนและปรับปรุงทะเบียนเกษตรกร	๑. เพื่อส่งเสริมให้เกษตรกรตำบลธงชัยได้ขึ้นทะเบียนและปรับปรุงทะเบียนเกษตรกร ๒. เพื่อประชาสัมพันธ์การขึ้นทะเบียนและปรับปรุงทะเบียนเกษตรกร	จัดทำสื่อประชาสัมพันธ์ จำนวน ๑ เรื่อง	๑,๐๐๐	๑,๐๐๐	๑,๐๐๐	๑,๐๐๐	๑,๐๐๐	ร้อยละของประชาชนที่พึงพอใจ	๑. เกษตรกรตำบลธงชัยขึ้นทะเบียนและปรับปรุงทะเบียนเกษตรกร ๒. เกษตรกรตำบลธงชัยเข้าร่วมโครงการฯ และได้รับการบริการอย่างทั่วถึง	สำนักปลัด
๕	โครงการอบรมเชิงปฏิบัติการวางแผนการผลิตสินค้าเกษตรและลดความเสี่ยงจากภัยธรรมชาติ	๑. เพื่อส่งเสริมการวางแผนผลิตสินค้าเกษตร ๒. เพื่อลดความเสี่ยงจากภัยธรรมชาติ	เกษตรกร จำนวน ๓๐ คน	-	๑๐,๐๐๐	๑๐,๐๐๐	๑๐,๐๐๐	๑๐,๐๐๐	ร้อยละความพึงพอใจของผู้เข้าร่วมโครงการ	๑. สามารถวางแผนการผลิตสินค้าเกษตรได้ ๒. พื้นที่การเกษตรเสียหายลดลง	สำนักปลัด
๖	โครงการพัฒนาปรับปรุงและแก้ไขปัญหาดินและน้ำเพื่อการเกษตร	๑. เพื่อพัฒนาปรับปรุงและแก้ไขปัญหาดินและน้ำ ๒. เพื่อส่งเสริมการทำเกษตรอย่างยั่งยืน	เกษตรกร จำนวน ๓๐ คน	-	๑๐,๐๐๐	๑๐,๐๐๐	๑๐,๐๐๐	๑๐,๐๐๐	ร้อยละความพึงพอใจของผู้เข้าร่วมโครงการ	สามารถพัฒนาปรับปรุงและแก้ไขปัญหาดินและน้ำได้	สำนักปลัด
๗	โครงการจัดการองค์ความรู้อาชีพเกษตรกรและกลุ่มเพื่อการตลาด	๑. เพื่อจัดการองค์ความรู้อาชีพเกษตรกรในด้านธงชัย ๒. เพื่อส่งเสริมการรวมกลุ่มเกษตรกรในการจำหน่ายผลผลิต	เกษตรกร จำนวน ๒๐ คน	-	๕,๐๐๐	๕,๐๐๐	๕,๐๐๐	๕,๐๐๐	ร้อยละความพึงพอใจของผู้เข้าร่วมโครงการ	๑. มีองค์ความรู้อาชีพเกษตรกรของตำบลธงชัย ๒. เกษตรกรสามารถรวมกลุ่มเพื่อจำหน่ายผลผลิตได้	สำนักปลัด
๘	โครงการส่งเสริมการดูแลรักษาทรัพยากรธรรมชาติและสัตว์ป่า	เพื่อปลูกจิตสำนึก ส่งเสริมสนับสนุนการมีส่วนร่วมของทุกภาคส่วนในการรักษาทรัพยากรธรรมชาติและสัตว์ป่าในพื้นที่เขากลวง	ประชาชน จำนวน ๑๐๐ คน	๑๐,๐๐๐	๓๐,๐๐๐	๓๐,๐๐๐	๓๐,๐๐๐	๓๐,๐๐๐	ร้อยละความพึงพอใจของผู้เข้าร่วมโครงการ	ประชาชนมีจิตสำนึกในการรักษาทรัพยากรธรรมชาติและสัตว์ป่าในพื้นที่	สำนักปลัด

- ก. ยุทธศาสตร์จังหวัดที่ ๒ เมืองน่าอยู่และประชาชนมีคุณภาพชีวิตที่ดี
 ข. ยุทธศาสตร์การพัฒนาขององค์กรปกครองส่วนท้องถิ่นในเขตจังหวัดเพชรบุรี ยุทธศาสตร์ที่ ๓ การพัฒนาด้านการจัดระเบียบชุมชน สังคม และการรักษาความสงบเรียบร้อย
 ค. ยุทธศาสตร์รักษาความสงบเรียบร้อยและความปลอดภัยในชีวิตและทรัพย์สินของประชาชน

๓.๑ แผนงานการรักษาความสงบภายใน

ที่	โครงการ	วัตถุประสงค์	เป้าหมาย (ผลผลิตของโครงการ)	งบประมาณและที่ผ่านมา						ตัวชี้วัด (KPI)	ผลลัพธ์ที่คาดว่าจะได้รับ	หน่วยงาน รับผิดชอบหลัก
				๒๕๖๖ (บาท)	๒๕๖๗ (บาท)	๒๕๖๘ (บาท)	๒๕๖๙ (บาท)	๒๕๗๐ (บาท)				
๑	โครงการป้องกันและลดอุบัติเหตุในช่วงเทศกาลวันหยุดปีใหม่	เพื่อลดอุบัติเหตุในช่วงเทศกาลวันหยุดปีใหม่	จัดกิจกรรมลดอุบัติเหตุ จำนวน ๑ ครั้ง	๑๕,๐๐๐	๑๕,๐๐๐	๑๕,๐๐๐	๑๕,๐๐๐	๑๕,๐๐๐	ร้อยละของประชาชนที่พึงพอใจ	อุบัติเหตุในช่วงเทศกาล วันหยุดปีใหม่ลดลง	สำนักงานปลัด	
๒	โครงการป้องกันและลดอุบัติเหตุในช่วงเทศกาลวันหยุดสงกรานต์	เพื่อลดอุบัติเหตุในช่วงเทศกาลวันหยุดสงกรานต์	จัดกิจกรรมลดอุบัติเหตุ จำนวน ๑ ครั้ง	๑๕,๐๐๐	๑๕,๐๐๐	๑๕,๐๐๐	๑๕,๐๐๐	๑๕,๐๐๐	ร้อยละของประชาชนที่พึงพอใจ	อุบัติเหตุในช่วงเทศกาล วันหยุดสงกรานต์ลดลง	สำนักงานปลัด	
๓	โครงการฝึกอบรมหลักสูตรเพิ่มศักยภาพเฉพาะทาง เพื่อเพิ่มศักยภาพของอปท.ลงชัย	เพื่อเตรียมความพร้อมรับมือกับสถานการณ์อัคคีภัยและการกู้ภัยในตำบลลงชัย	อปท.จำนวน ๒๐ คน	๒๐,๐๐๐	๒๐,๐๐๐	๒๐,๐๐๐	๒๐,๐๐๐	๒๐,๐๐๐	ร้อยละความพึงพอใจของผู้เข้าร่วมโครงการ	๑.อปท.อบต.ลงชัยมีศักยภาพในการดับเพลิงและกู้ภัยเพิ่มมากขึ้น ๒.อปท.อบต.ลงชัยมีความพร้อมในการเผชิญเหตุอัคคีภัยและกู้ภัยในพื้นที่	สำนักงานปลัด	
๔	โครงการอบรมเชิงปฏิบัติการป้องกันและบรรเทาสาธารณภัย ชักซ้อมแผนการช่วยเหลือประชาชนในพื้นที่ตำบลลงชัย	เพื่อเตรียมความพร้อมในการป้องกันและบรรเทาสาธารณภัยในพื้นที่ตำบลลงชัย	ผู้เข้าร่วมโครงการ จำนวน ๑๐๐ คน	๑๐,๐๐๐	๑๐,๐๐๐	๑๐,๐๐๐	๑๐,๐๐๐	๑๐,๐๐๐	ร้อยละความพึงพอใจของผู้เข้าร่วมโครงการ	๑.สามารถดำเนินการตามแผนเพื่อป้องกันและบรรเทาสาธารณภัย ๒.สามารถบรรเทาสาธารณภัยให้แก่ประชาชนในพื้นที่ตำบลลงชัย	สำนักงานปลัด	

๓.๑ แผนงานการรักษาความปลอดภัย

ที่	โครงการ	วัตถุประสงค์	เป้าหมาย (ผลผลิตของโครงการ)	งบประมาณและที่ผ่านมา					ตัวชี้วัด (KPI)	ผลลัพธ์ที่คาดว่าจะได้รับ	หน่วยงาน รับผิดชอบหลัก
				๒๕๖๖ (บาท)	๒๕๖๗ (บาท)	๒๕๖๘ (บาท)	๒๕๖๙ (บาท)	๒๕๗๐ (บาท)			
๕	โครงการฝึกอบรมหลักสูตรจัดตั้งและทบทวน อปพร.อบต.งชัย	เพื่อเสริมสร้างความเข้มแข็งให้แก่ อปพร. เตรียมความพร้อมในการป้องกันและบรรเทาสาธารณภัยในพื้นที่ตำบลงชัย	ผู้เข้าร่วมโครงการ จำนวน ๓๐ คน	๕๐,๐๐๐	๕๐,๐๐๐	๕๐,๐๐๐	๕๐,๐๐๐	๕๐,๐๐๐	ร้อยละความพึงพอใจของผู้เข้าร่วมโครงการ	๑.อปพร.สามารถดำเนินงานได้ตามแผนเพื่อป้องกันและบรรเทาสาธารณภัย ๒.สามารถบรรเทาสาธารณภัยให้แก่ประชาชนในพื้นที่ตำบลงชัย	สำนักปลัด
๖	โครงการป้องกันและแก้ไขปัญหายุทกภัยในพื้นที่ลุ่มต่ำของตำบลงชัย	๑.เพื่อป้องกันและแก้ไขปัญหายูทกภัยในพื้นที่ลุ่มต่ำ ๒.เพื่อลดพื้นที่ความเสียหายจากยูทกภัยในพื้นที่ลุ่มต่ำ	ประชาชนจำนวน ๑๐๐ ครัวเรือน	๖๐,๐๐๐	๖๐,๐๐๐	๖๐,๐๐๐	๖๐,๐๐๐	๖๐,๐๐๐	ร้อยละของประชาชนที่พึงพอใจ	๑.สามารถป้องกันและแก้ไขปัญหายูทกภัยในพื้นที่ลุ่มต่ำ ๒.สามารถลดพื้นที่ความเสียหายจากยูทกภัยในพื้นที่ลุ่มต่ำ	สำนักปลัด
๗	โครงการติดตั้งถังไม่ดับไม่ป้องกันน้ำที่เสี่ยงเกิดวาตภัย อัคคีภัย	เพื่อป้องกันและลดความรุนแรงจากการเกิดสาธารณภัย	จุดเสี่ยง จำนวน ๕๐ จุด	๑๐,๐๐๐	๑๐,๐๐๐	๑๐,๐๐๐	๑๐,๐๐๐	๑๐,๐๐๐	ร้อยละของประชาชนที่พึงพอใจ	๑.สามารถป้องกันและลดความรุนแรงจากสาธารณภัยได้ ๒.พื้นที่เสี่ยงเกิดวาตภัยและอัคคีภัยลดลง	สำนักปลัด
๘	โครงการทบทวนและซักซ้อมแผนการปฏิบัติงานของอปพร.อบต.งชัย	เพื่อทบทวนและซักซ้อมแผนการปฏิบัติงานของอปพร.อบต.งชัย	๑.อปพร.อบต.งชัย จำนวน ๓๐ คน ๒.จัดกิจกรรม ๑ ครั้ง/เดือน	๑,๐๐๐	๑,๐๐๐	๑,๐๐๐	๑,๐๐๐	๑,๐๐๐	ร้อยละความพึงพอใจของผู้เข้าร่วมโครงการ	อปพร.อบต.งชัยมีความพร้อมในการปฏิบัติหน้าที่	สำนักปลัด
๙	โครงการจัดทำสื่อประชาสัมพันธ์และคู่มือการป้องกันและบรรเทาสาธารณภัย	เพื่อประชาสัมพันธ์ การป้องกันและบรรเทาสาธารณภัย	๑.เอกสารแผ่นพับ ๑ เรื่อง ๒.สื่อประชาสัมพันธ์ วิดีโอ ๑ เรื่อง	๑,๐๐๐	๑,๐๐๐	๑,๐๐๐	๑,๐๐๐	๑,๐๐๐	ร้อยละของประชาชนที่พึงพอใจ	ประชาชนได้รับทราบและคู่มือการป้องกันและบรรเทาสาธารณภัย	สำนักปลัด

๓.๑ แผนงานการรักษาค่าความสงบภายใน

ที่	โครงการ	วัตถุประสงค์	เป้าหมาย (ผลผลิตของโครงการ)	งบประมาณและที่กามา					ตัวชี้วัด (KPI)	ผลลัพธ์ที่คาดว่าจะได้รับ	หน่วยงาน รับผิดชอบหลัก
				๒๕๖๖ (บาท)	๒๕๖๗ (บาท)	๒๕๖๘ (บาท)	๒๕๖๙ (บาท)	๒๕๗๐ (บาท)			
๑๐	โครงการก่อสร้างศูนย์พึ่งพิงสุนัข จรจัด หมู่ที่ ๘	เพื่อทำการก่อสร้างศูนย์พึ่งพิง สุนัขจรจัด	โดยทำการรายละเอียด ดังนี้ ๑.งานถมดิน กว้าง ๔๐.๐๐ เมตร ยาว ๔๐.๐๐ เมตร สูง ๑.๐๐ เมตร ๒.งานก่อสร้างรั้ว เน็ตลิตท ยาว ๑๕๕.๐๐ เมตร พร้อมประตูเปิดปิด ๓.งานก่อสร้างอาคาร ขนาด กว้าง ๔.๐๐ เมตร ยาว ๖.๐๐ เมตร จำนวน ๓ อาคาร ๔.งานที่ให้อาหาร ๕.งานเดินระบบประปา ๖.งานเดินระบบไฟฟ้า ๗.งานเดินระบบระบายน้ำ ภายใน-บ่อซึม	๑,๑๒๐,๐๐๐	-	-	-	-	ร้อยละของ ประชาชนที่ พึงพอใจ	ในด้านตรงชัยมีศูนย์พึ่ง พิงสุนัขจรจัดในตำบล ธงชัย	กองสาธารณสุข และสิ่งแวดล้อม

๓. ยุทธศาสตร์การรักษาค่าความสงบเรียบร้อยและความปลอดภัยในชีวิตและทรัพย์สินของประชาชน
๓.๒ แผนงานสร้างความเข้มแข็งของชุมชน

ที่	โครงการ	วัตถุประสงค์	เป้าหมาย (ผลผลิตของโครงการ)	งบประมาณและที่ผ่านมา					ตัวชี้วัด (KPI)	ผลลัพธ์ที่คาดว่าจะได้รับ	หน่วยงาน รับผิดชอบหลัก
				๒๕๖๖ (บาท)	๒๕๖๗ (บาท)	๒๕๖๘ (บาท)	๒๕๖๙ (บาท)	๒๕๗๐ (บาท)			
๑	โครงการป้องกันและแก้ไขปัญหายาเสพติดในสถานศึกษาและกลุ่มเสี่ยง ตำบลงชัย	๑.เพื่อให้เด็กและเยาวชนมีความรู้ ความเข้าใจเรื่องพิษภัยของยาเสพติด ๒.เพื่อเป็นการลดปัญหาสังคมและจำนวนผู้เสพยาเสพติด	เยาวชนในพื้นที่ตำบลงชัย จำนวน ๕๐ คน	๓๐,๐๐๐ (บาท)	๓๐,๐๐๐ (บาท)	๓๐,๐๐๐ (บาท)	๓๐,๐๐๐ (บาท)	๓๐,๐๐๐ (บาท)	ร้อยละของประชาชนที่พึงพอใจ	ทำให้ไม่เกิดปัญหายาเสพติด ดีด	กองสาธารณสุขและสิ่งแวดล้อม
๒	โครงการ/กิจกรรมที่เป็นประโยชน์กับประชาชนเกี่ยวกับกรป้องกันแก้ไขปัญหายาเสพติด	เพื่อป้องกันปัญหายาเสพติด	จำนวน ๑ ครั้ง	๗๐,๐๐๐ (บาท)	๗๐,๐๐๐ (บาท)	๗๐,๐๐๐ (บาท)	๗๐,๐๐๐ (บาท)	๗๐,๐๐๐ (บาท)	ร้อยละของประชาชนที่พึงพอใจ	ทำให้ไม่เกิดปัญหายาเสพติด ดีด	กองสาธารณสุขและสิ่งแวดล้อม
๓	ติดตั้งกล้องวงจรปิดในพื้นที่เสี่ยง ตำบลงชัย	เพื่อลดข้อสงสัย ป้องกันปัญหายาเสพติด	ติดตั้งวงจรปิด จำนวน ๑๐ ตัว	๑๕๐,๐๐๐ (บาท)	๑๕๐,๐๐๐ (บาท)	๑๕๐,๐๐๐ (บาท)	๑๕๐,๐๐๐ (บาท)	๑๕๐,๐๐๐ (บาท)	ร้อยละของประชาชนที่พึงพอใจ	ทำให้ไม่เกิดปัญหายาเสพติด ดีด	กองสาธารณสุขและสิ่งแวดล้อม

- ก. ยุทธศาสตร์จังหวัดที่ ๓ เมืองท่องเที่ยวชั้นนำของ ASEAN และแหล่งศึกษาดูงาน-ประชุมสัมมนาสำคัญระดับประเทศ
- ข. ยุทธศาสตร์การพัฒนาขององค์การปกครองส่วนท้องถิ่นในเขตจังหวัดเพชรบุรี ยุทธศาสตร์ที่ ๔ การพัฒนาด้านการวางแผน การส่งเสริมการลงทุน พาณิชยกรรม เศรษฐกิจพอเพียง และการท่องเที่ยว
- และยุทธศาสตร์ที่ ๕ การพัฒนาการบริหารจัดการและการอนุรักษ์ทรัพยากรธรรมชาติ
๔. ยุทธศาสตร์การบริหารจัดการและการอนุรักษ์ทรัพยากรธรรมชาติ สิ่งแวดล้อม และแหล่งท่องเที่ยว

๔.๑ แผนงานภาคเกษตร

ที่	โครงการ	วัตถุประสงค์	เป้าหมาย (ผลผลิตของโครงการ)	งบประมาณและที่ผ่านมา					ตัวชี้วัด (KPI)	ผลลัพธ์ที่คิดว่า จะได้รับ	หน่วยงาน รับผิดชอบหลัก
				๒๕๖๖ (บาท)	๒๕๖๗ (บาท)	๒๕๖๘ (บาท)	๒๕๖๙ (บาท)	๒๕๗๐ (บาท)			
๑	โครงการส่งเสริมและฟื้นฟูทรัพยากรธรรมชาติและสิ่งแวดล้อม	เพื่อดูแลรักษาทรัพยากรธรรมชาติและสิ่งแวดล้อม	จัดโครงการ จำนวน ๑ ครั้ง	๓๐,๐๐๐	๓๐,๐๐๐	๓๐,๐๐๐	๓๐,๐๐๐	๓๐,๐๐๐	ร้อยละของ ประชาชนที่ พึงพอใจ	ประชาชนรู้จักห่วงแหน ทรัพยากรธรรมชาติและสิ่ง แวดล้อมของชุมชน	กองสาธารณสุข และสิ่งแวดล้อม
๒	โครงการรณรงค์ ปลูกป่า รักษา แผ่นดิน	เพื่อดูแลรักษาทรัพยากรธรรมชาติและสิ่งแวดล้อม	จัดโครงการ จำนวน ๑ ครั้ง	๓๐,๐๐๐	๓๐,๐๐๐	๓๐,๐๐๐	๓๐,๐๐๐	๓๐,๐๐๐	ร้อยละของ ประชาชนที่ พึงพอใจ	ประชาชนรู้จักห่วงแหน ทรัพยากรธรรมชาติและสิ่ง แวดล้อมของชุมชน	กองสาธารณสุข และสิ่งแวดล้อม

๔. ยุทธศาสตร์การบริหารจัดการและการอนุรักษ์ทรัพยากรธรรมชาติและสิ่งแวดล้อม และแหล่งท่องเที่ยว

๔.๒ แผนงานคณะและชุมชน

ที่	โครงการ	วัตถุประสงค์	เป้าหมาย (ผลผลิตของโครงการ)	งบประมาณและที่ผ่านมา					ตัวชี้วัด (KPI)	ผลลัพธ์ที่คาดว่าจะได้รับ	หน่วยงาน รับผิดชอบหลัก
				๒๕๖๖ (บาท)	๒๕๖๗ (บาท)	๒๕๖๘ (บาท)	๒๕๖๙ (บาท)	๒๕๗๐ (บาท)			
๑	โครงการ Big Cleaning Day	เพื่อการรักษาความสะอาดและปรับปรุงภูมิทัศน์ในพื้นที่ต.งาช้าง	จำนวน ๑๒ ครั้ง	๒๐,๐๐๐	๒๐,๐๐๐	๒๐,๐๐๐	๒๐,๐๐๐	๒๐,๐๐๐	ร้อยละของประชาชนที่พึงพอใจ	กองสาธารณสุขและสิ่งแวดล้อม	
๒	การเช่าสถานที่ตั้งขยะมูลฝอย	เพื่อเป็นค่าเช่าสถานที่ตั้งขยะทั้งขยะมูลฝอยของต.งาช้าง	จำนวนครั้งที่จ่ายค่าสถานที่ตั้งขยะ ๑๒ ครั้ง/ปี	๕๐๐,๐๐๐	๕๐๐,๐๐๐	๕๐๐,๐๐๐	๕๐๐,๐๐๐	ร้อยละของประชาชนที่พึงพอใจ	ทำให้ตำบลงาช้างสะอาด	กองสาธารณสุขและสิ่งแวดล้อม	
๓	โครงการวัด ประชา รัฐ สร้างสุข ด้วยวิถี ๕ ส	๑. เพื่อให้บรรยากาศและสิ่งแวดล้อมดี ๒. ชุมชนได้มีส่วนร่วมในการปรับปรุงดูแลรักษาความสะอาดในวัด ๓. วัดสะอาดและเป็นระเบียบเรียบร้อย ๔. เป็นการจรรดลงและดำรงไว้ซึ่งพระพุทธศาสนา	วัดในตำบลงาช้าง	๒๐,๐๐๐	๒๐,๐๐๐	๒๐,๐๐๐	๒๐,๐๐๐	ประชาชนทุกภาคส่วนให้ความร่วมมือปฏิบัติตามกิจกรรม ๕ ส	๑. เพื่อให้ทุกภาคส่วน บ้าน โรงเรียน มีส่วนร่วมทำให้ชุมชนเข้มแข็ง โดยมีวัดเป็นศูนย์กลาง ๒. วัดสะอาดเป็นระเบียบ	กองสาธารณสุขและสิ่งแวดล้อม	
๔	โครงการรื้อบ้านพัฒนาทำความสะอาดศาลากลาง	เพื่อการรักษาความสะอาดและปรับปรุงภูมิทัศน์	ทำความสะอาดปรับภูมิทัศน์ศาลากลาง	๕,๐๐๐	๕,๐๐๐	๕,๐๐๐	๕,๐๐๐	มาตรฐานของศูนย์บริการนักท่องเที่ยว	ทำให้แหล่งท่องเที่ยวสะอาด	สำนักปลัด	
๕	โครงการบูรณะซ่อมแซมศาลาเฉลิมพระเกียรติ ๘๐ พรรษา	เพื่อการรักษาความสะอาดและจัดแสดงพระราชนิพนธ์ความสำคัญ และประวัติเจ้าหลวง	อาคารเฉลิมพระเกียรติ ๘๐ พรรษา	๔๐๐,๐๐๐	-	-	-	ร้อยละของประชาชนที่พึงพอใจ	อาคารเฉลิมพระเกียรติสะอาด จัดแสดงพระราชนิพนธ์ต่างๆ	สำนักปลัด	
๖	โครงการจัดห้องนิทรรศการ อาคารหลังที่สอง (อาคารหลังกลาง)	เพื่อจัดนิทรรศการต่างๆเกี่ยวกับศาลากลาง	อาคารนิทรรศการ อาคารหลังที่สอง (อาคารหลังกลาง)	๕๐๐,๐๐๐	-	-	-	ร้อยละของประชาชนที่พึงพอใจ	มีอาคารจัดนิทรรศการต่างๆเกี่ยวกับศาลากลาง	สำนักปลัด	

๔. ยุทธศาสตร์การบริหารจัดการและการอนุรักษ์ทรัพยากรธรรมชาติ สิ่งแวดล้อม และแหล่งท่องเที่ยว

๔.๒ แผนงานคณะและชุมชน

ที่	โครงการ	วัตถุประสงค์	เป้าหมาย (ผลผลิตของโครงการ)	งบประมาณและที่ผ่านมา					ตัวชี้วัด (KPI)	ผลลัพธ์ที่คาดว่าจะได้รับ	หน่วยงาน รับผิดชอบหลัก
				๒๕๖๖ (บาท)	๒๕๖๗ (บาท)	๒๕๖๘ (บาท)	๒๕๖๙ (บาท)	๒๕๗๐ (บาท)			
๗	โครงการจัดห้องประชุม (อาคารหลังแรก)	เพื่ออำนวยความสะดวกให้กับ คณะผู้บริหาร หน่วยงานต่างๆ หรือประชาชน ที่จะมาใช้ห้อง ประชุม	อาคารหลังแรก บนเขตหลวง	-	-	-	-	-	ร้อยละของ ประชาชนที่ พึงพอใจ	มีห้องประชุมไว้อำนวยความสะดวก สะดวกให้กับคณะต่างๆที่จะ มาใช้ห้องประชุม	สำนักปลัด
๘	โครงการจัดห้องสำหรับเจ้าหน้าที่ พยาบาล/ตำรวจท่องเที่ยว	๑.เพื่อให้เจ้าหน้าที่สามารถทำการ ปฐมพยาบาลเบื้องต้นให้กับนัก ท่องเที่ยว ๒.เพื่อให้เจ้าหน้าที่สามารถปฏิบัติ งานได้อย่างสะดวกมากยิ่งขึ้น	อาคารบนเขตหลวง จำนวน ๑ ห้อง	-	-	-	-	-	ร้อยละของ ประชาชนที่ พึงพอใจ	มีห้องสำหรับเจ้าหน้าที่ไว้ ปฏิบัติงานอย่างสะดวก	สำนักปลัด
๙	โครงการทรมานบ้านมอญ	เพื่อการรักษาความสะอาด	พื้นที่ตำบลงิ้ว	๒๐๐,๐๐๐	๒๐๐,๐๐๐	๒๐๐,๐๐๐	๒๐๐,๐๐๐	๒๐๐,๐๐๐	ร้อยละของ ประชาชนที่ พึงพอใจ	ทำให้ตำบลงิ้วสะอาด	กองสาธารณสุข และสิ่งแวดล้อม

๔. ยุทธศาสตร์การบริหารจัดการและการอนุรักษ์ทรัพยากรธรรมชาติ สิ่งแวดล้อม และแหล่งท่องเที่ยว

๔.๓ แผนงานการศาสนา วัฒนธรรม และนันทนาการ

ที่	โครงการ	วัตถุประสงค์	เป้าหมาย (ผลผลิตของโครงการ)	งบประมาณและที่ผ่านมา					ตัวชี้วัด (KPI)	ผลลัพธ์ที่คาดว่าจะได้รับ	หน่วยงาน รับผิดชอบหลัก
				๒๕๖๖ (บาท)	๒๕๖๗ (บาท)	๒๕๖๘ (บาท)	๒๕๖๙ (บาท)	๒๕๗๐ (บาท)			
๑	โครงการอบรมเจ้าบ้านที่ดี	เพื่อพัฒนาศักยภาพบุคลากรในชุมชนท่องเที่ยวให้มีทักษะความรู้ ความคิดสร้างสรรค์ มีจิตสำนึกรับผิดชอบต่อสังคม	ผู้ประกอบการ เจ้าหน้าที่ยุติแรงงานท่องเที่ยว	๓๐,๐๐๐	-	-	-	-	ร้อยละของประชาชนที่พึงพอใจ	บุคลากรมีศักยภาพเพิ่มมากขึ้น	สำนักปลัด
๒	โครงการส่งเสริมการท่องเที่ยวศิลปะวัฒนธรรม ประเพณี ภูมิปัญญาท้องถิ่น	เพื่อส่งเสริมการท่องเที่ยว	จัดโครงการ จำนวน ๑ ครั้ง	๑๐๐,๐๐๐	๑๐๐,๐๐๐	๑๐๐,๐๐๐	๑๐๐,๐๐๐	๑๐๐,๐๐๐	ร้อยละของนักท่องเที่ยวที่เพิ่มขึ้น	นักท่องเที่ยวมีจำนวนเพิ่มมากขึ้น	สำนักปลัด

- ก. ยุทธศาสตร์จังหวัดที่ ๒ เมืองน่าอยู่และประชาชนมีคุณภาพชีวิตที่ดี
 ข. ยุทธศาสตร์การพัฒนาขององค์กรปกครองส่วนท้องถิ่นในเขตจังหวัดเพชรบุรี ยุทธศาสตร์ที่ ๕ การพัฒนาด้านศิลปะ วัฒนธรรม จารีตประเพณีและภูมิปัญญาท้องถิ่น
 ค. ยุทธศาสตร์การพัฒนาด้านศิลปะ วัฒนธรรม จารีตประเพณีและภูมิปัญญาท้องถิ่น

๕.๑ แผนงานภาคศาสนา วัฒนธรรมและนันทนาการ

ที่	โครงการ	วัตถุประสงค์	เป้าหมาย (ผลผลิตของโครงการ)	งบประมาณและที่ผ่านมา				ตัวชี้วัด (KPI)	ผลลัพธ์ที่คาดว่าจะได้รับ	หน่วยงานรับผิดชอบหลัก
				๒๕๖๖ (บาท)	๒๕๖๗ (บาท)	๒๕๖๘ (บาท)	๒๕๖๙ (บาท)			
๑	โครงการ/กิจกรรมเกี่ยวกับกิจกรรมส่งเสริมศิลปะ วัฒนธรรม ประเพณี ภูมิปัญญาท้องถิ่น	เพื่อส่งเสริมการสืบสานศิลปะ วัฒนธรรม ประเพณี ภูมิปัญญาท้องถิ่น	ดำเนินกิจกรรม ปีละ ๑ ครั้ง	๑๐๐,๐๐๐	๑๐๐,๐๐๐	๑๐๐,๐๐๐	๑๐๐,๐๐๐	ร้อยละความพึงพอใจของผู้เข้าร่วมกิจกรรม	ประชาชนผู้เข้าร่วมกิจกรรม ตระหนักถึงการสืบสานศิลปะ วัฒนธรรม ประเพณี ภูมิปัญญาท้องถิ่น	กองการศึกษาฯ
๒	โครงการส่งเสริมประเพณีแม่เทียนเข้าพรรษา	เพื่ออนุรักษ์ประเพณีวัฒนธรรม การแม่เทียนเข้าพรรษา	ดำเนินกิจกรรม ปีละ ๑ ครั้ง	๓๐,๐๐๐	๓๐,๐๐๐	๓๐,๐๐๐	๓๐,๐๐๐	ร้อยละความพึงพอใจของผู้เข้าร่วมกิจกรรม	ประชาชนผู้ร่วมกิจกรรม อนุรักษ์ประเพณีแม่เทียนเข้าพรรษา	กองการศึกษาฯ
๓	โครงการส่งเสริมและสืบสานขนบธรรมเนียมประเพณีของอิสลาม	เพื่ออนุรักษ์ประเพณีวัฒนธรรมอันดีงาม	ดำเนินกิจกรรม ปีละ ๑ ครั้ง	๓๐,๐๐๐	๓๐,๐๐๐	๓๐,๐๐๐	๓๐,๐๐๐	ร้อยละความพึงพอใจของผู้เข้าร่วมกิจกรรม	ประชาชนผู้ร่วมสืบสานขนบธรรมเนียมประเพณีของอิสลาม	กองการศึกษาฯ
๔	โครงการวันไหว้ครู	เพื่ออนุรักษ์ประเพณีวัฒนธรรมอันดีงาม	ดำเนินกิจกรรม ปีละ ๑ ครั้ง	๑๐,๐๐๐	๑๐,๐๐๐	๑๐,๐๐๐	๑๐,๐๐๐	ร้อยละความพึงพอใจของนักเรียนที่เข้าสืบสานขนบธรรมเนียมประเพณีอันดีงามสร้างจิตสำนึกที่เกี่ยวกับการไหว้ครู	นักเรียนผู้ร่วมกิจกรรม สืบสานขนบธรรมเนียมประเพณีอันดีงามสร้างจิตสำนึกที่เกี่ยวกับการไหว้ครู	กองการศึกษาฯ
๕	โครงการสืบสานประเพณีสงกรานต์	เพื่อส่งเสริมความรู้และอนุรักษ์ประเพณีวัฒนธรรมอันดีงาม	ดำเนินกิจกรรม ปีละ ๑ ครั้ง	๕๐,๐๐๐	๕๐,๐๐๐	๕๐,๐๐๐	๕๐,๐๐๐	ร้อยละความพึงพอใจของผู้เข้าร่วมกิจกรรม	ประชาชนผู้ร่วมสืบสานประเพณีสงกรานต์ วัฒนธรรม ประเพณีที่สำคัญ รวมทั้งได้ทำกิจกรรมร่วมกัน	กองการศึกษาฯ กองสวัสดิการสังคม

๕.๑ แผนงานการศาสนา วัฒนธรรมและนันทนาการ

ที่	โครงการ	วัตถุประสงค์	เป้าหมาย (ผลผลิตของโครงการ)	งบประมาณและที่ผ่านมา					ตัวชี้วัด (KPI)	ผลลัพธ์ที่คาดว่าจะได้รับ	หน่วยงาน รับผิดชอบหลัก
				๒๕๖๖ (บาท)	๒๕๖๗ (บาท)	๒๕๖๘ (บาท)	๒๕๖๙ (บาท)	๒๕๗๐ (บาท)			
๖	โครงการวันแม่แห่งชาติ	เพื่อส่งเสริมให้ประชาชนสำนึกในพระมหากรุณาธิคุณและร่วมกันทำความดีเพื่อถวายพระราชกุศล	ดำเนินกิจกรรม ปีละ ๑ ครั้ง	๕๐,๐๐๐	๕๐,๐๐๐	๕๐,๐๐๐	๕๐,๐๐๐	๕๐,๐๐๐	ร้อยละความพึงพอใจของผู้เข้าร่วมกิจกรรม	กองการศึกษา	
๗	โครงการตามรอยศุภมิตรผู้เฒ่าหลวง-ถ้ำจีน	เพื่อส่งเสริมการเรียนรู้ด้านศิลปะ วัฒนธรรม ประเพณีและร่วมสนับสนุนการท่องเที่ยว รวมทั้งการรำลึกถึงวันสุนทรภู่	ดำเนินกิจกรรม ปีละ ๑ ครั้ง	๘๐,๐๐๐	๘๐,๐๐๐	๘๐,๐๐๐	๘๐,๐๐๐	ร้อยละความพึงพอใจของผู้เข้าร่วมกิจกรรม	ประชาชนเกิดความรู้ความเข้าใจด้านศิลปะ วัฒนธรรม ประเพณี และได้ทำกิจกรรมร่วมกัน	กองการศึกษา	
๘	โครงการ/กิจกรรมเกี่ยวกับการอนุรักษ์ เผยแพร่ ศิลปะ วัฒนธรรม จารีตประเพณี ภูมิปัญญาท้องถิ่น	เพื่อส่งเสริม สนับสนุนการอนุรักษ์ ศิลปะ วัฒนธรรม จารีตประเพณี ภูมิปัญญาท้องถิ่นตำบลธงชัย	จัดโครงการ/กิจกรรมที่เป็นการส่งเสริมสนับสนุน การอนุรักษ์ศิลปะ วัฒนธรรม จารีตประเพณี และภูมิปัญญาท้องถิ่น ตำบลธงชัย	๒๐๐,๐๐๐	๒๐๐,๐๐๐	๒๐๐,๐๐๐	๒๐๐,๐๐๐	จำนวนครั้งที่จัดกิจกรรม	ประชาชนได้ทำกิจกรรมที่ส่งเสริมอนุรักษ์ศิลปะ วัฒนธรรม จารีต ประเพณี และภูมิปัญญาท้องถิ่น	กองการศึกษา	
๙	โครงการสืบสานการละเล่นเพลงมลายู	เพื่อส่งเสริมอนุรักษ์ภูมิปัญญาค่านิยมที่ดีงามของตำบลธงชัย	ดำเนินกิจกรรม ปีละ ๑ ครั้ง	๑๐,๐๐๐	๑๐,๐๐๐	๑๐,๐๐๐	๑๐,๐๐๐	ร้อยละความพึงพอใจของผู้เข้าร่วมกิจกรรม	ประชาชนได้เรียนรู้ และรู้จัก ภูมิปัญญาท้องถิ่นที่ดีในตำบลธงชัย	กองการศึกษา	
๑๐	โครงการพัฒนาคุณธรรม จริยธรรม และค่านิยมที่พึงประสงค์	เพื่ออนุรักษ์ประเพณีวัฒนธรรมอันดีงาม	ดำเนินกิจกรรม ปีละ ๑ ครั้ง	๕,๐๐๐	๕,๐๐๐	๕,๐๐๐	๕,๐๐๐	ร้อยละความพึงพอใจของผู้เข้าร่วมกิจกรรม	ประชาชนมีค่านิยมที่ดีขึ้น	กองการศึกษา	

๕.๑ แผนงานการศึกษา วัฒนธรรมและนันทนาการ

ที่	โครงการ	วัตถุประสงค์	เป้าหมาย (ผลผลิตของโครงการ)	งบประมาณและที่ผ่านมา					ตัวชี้วัด (KPI)	ผลลัพธ์ที่คาดหวัง จะได้รับ	หน่วยงาน รับผิดชอบหลัก
				๒๕๖๖ (บาท)	๒๕๖๗ (บาท)	๒๕๖๘ (บาท)	๒๕๖๙ (บาท)	๒๕๗๐ (บาท)			
๑๑	โครงการกิจกรรมวันสำคัญของชาติ ศาสนา พระมหากษัตริย์	เพื่อให้ประชาชนตระหนักและเห็นความสำคัญของชาติ ศาสนา พระมหากษัตริย์	ดำเนินการไม่น้อยกว่า ๑ ครั้ง	๑๐,๐๐๐	๑๐,๐๐๐	๑๐,๐๐๐	๑๐,๐๐๐	๑๐,๐๐๐	ร้อยละความพึงพอใจของผู้เข้าร่วมกิจกรรม	กองการศึกษา	
๑๒	โครงการหมู่บ้านวัฒนธรรมล้ำค่า	เพื่อดำเนินกิจกรรมที่สนับสนุนและส่งเสริมศิลปะ วัฒนธรรม ภูมิปัญญาท้องถิ่น	ดำเนินกิจกรรม จำนวน ๑ ครั้ง	๑๐๐,๐๐๐	๑๐๐,๐๐๐	๑๐๐,๐๐๐	๑๐๐,๐๐๐	๑๐๐,๐๐๐	ร้อยละความพึงพอใจของผู้เข้าร่วมกิจกรรม	กองการศึกษา	
๑๓	โครงการเข้าร่วมโครงการแข่งขันศิลปกรรม การประกวดร้องเพลง การแข่งขันกีฬา	เพื่อส่งเสริมอนุรักษ์ประเพณี ศิลปะ และเผยแพร่งานศิลปกรรม และอนุรักษ์ประเพณีศิลปกรรม การประกวดร้องเพลง การแข่งขันกีฬา	ดำเนินกิจกรรม ไม่น้อยกว่า ปีละ ๑ ครั้ง	๕๐,๐๐๐	๕๐,๐๐๐	๕๐,๐๐๐	๕๐,๐๐๐	๕๐,๐๐๐	ร้อยละความพึงพอใจของผู้เข้าร่วมกิจกรรม	กองการศึกษา	
๑๔	โครงการจัดงานเฉลิมพระเกียรติ พระบาทสมเด็จพระปรมินทรมหาภูมิพลอดุลยเดช	เพื่อสำนึกในพระมหากรุณาธิคุณ	จำนวน ๑ ครั้ง	๕๐,๐๐๐	๕๐,๐๐๐	๕๐,๐๐๐	๕๐,๐๐๐	๕๐,๐๐๐	จำนวนครั้งที่จัดกิจกรรม	สำนักปลัด	
๑๕	โครงการจัดงานวันชาติ	เพื่อสำนึกในพระมหากรุณาธิคุณ	จำนวน ๑ ครั้ง	๓๐,๐๐๐	๓๐,๐๐๐	๓๐,๐๐๐	๓๐,๐๐๐	๓๐,๐๐๐	จำนวนครั้งที่จัดกิจกรรม	สำนักปลัด	
๑๖	โครงการจัดงานเฉลิมพระเกียรติสมเด็จพระนางเจ้าสุทิดา พัชรสุธาพิมลลักษณ พระบรมราชินี	เพื่อสำนึกในพระมหากรุณาธิคุณ	จำนวน ๑ ครั้ง	๓๐,๐๐๐	๓๐,๐๐๐	๓๐,๐๐๐	๓๐,๐๐๐	๓๐,๐๐๐	จำนวนครั้งที่จัดกิจกรรม	สำนักปลัด	

ก. ยุทธศาสตร์จังหวัดที่ ๒ เมื่อไม่นานมานี้และประชาชนมีคุณภาพชีวิตที่ดี

ข. ยุทธศาสตร์การพัฒนาขององค์กรปกครองส่วนท้องถิ่นในเขตจังหวัดเพชรบุรี ยุทธศาสตร์ที่ ๒ การพัฒนากระบวนการบริหารจัดการที่ดีในองค์กรและการมีส่วนร่วมของประชาชน

๖. ยุทธศาสตร์การพัฒนากระบวนการบริหารจัดการที่ดีในองค์กรและการมีส่วนร่วมของประชาชน

๖.๑ แผนงานสร้างความเข้มแข็งของชุมชน

ที่	โครงการ	วัตถุประสงค์	เป้าหมาย (ผลผลิตของโครงการ)	งบประมาณและที่ตามมา					ตัวชี้วัด (KPI)	ผลลัพธ์ที่คาดว่าจะได้รับ	หน่วยงาน รับผิดชอบหลัก
				๒๕๖๖ (บาท)	๒๕๖๗ (บาท)	๒๕๖๘ (บาท)	๒๕๖๙ (บาท)	๒๕๗๐ (บาท)			
๑	โครงการประชุมประชาคม	เพื่อเสริมสร้างความเข้มแข็ง ของชุมชน	จำนวน ๙ หมู่บ้าน	๑๐,๐๐๐	๑๐,๐๐๐	๑๐,๐๐๐	๑๐,๐๐๐	๑๐,๐๐๐	ร้อยละของ ประชาชนที่ พึงพอใจ	ทำให้ประชาชนได้มีส่วนร่วมใน การดำเนินงาน	สำนักปลัด
๒	โครงการอบต.เสด็จ	เพื่อเสริมสร้างความเข้มแข็ง ของชุมชน	จัดโครงการ จำนวน ๑ ครั้ง	๑๐,๐๐๐	๑๐,๐๐๐	๑๐,๐๐๐	๑๐,๐๐๐	๑๐,๐๐๐	ร้อยละของ ประชาชนที่ พึงพอใจ	ทำให้ประชาชนได้มีส่วนร่วมใน การดำเนินงาน	สำนักปลัด
๓	โครงการฝึกอบรมส่งเสริมประชาธิปไตย ในชุมชน	เพื่อเสริมสร้างความเข้มแข็ง ของชุมชน	จัดโครงการ จำนวน ๑ ครั้ง	๓๐,๐๐๐	๓๐,๐๐๐	๓๐,๐๐๐	๓๐,๐๐๐	๓๐,๐๐๐	ร้อยละของ ประชาชนที่ พึงพอใจ	ทำให้ประชาชนได้มีส่วนร่วมใน การดำเนินงาน	สำนักปลัด
๔	โครงการที่ส่งเสริมการมีส่วนร่วม ประชาชนในการพัฒนาท้องถิ่น	เพื่อเสริมสร้างความเข้มแข็ง ของชุมชน	จัดโครงการ จำนวน ๑ ครั้ง	๑๐,๐๐๐	๑๐,๐๐๐	๑๐,๐๐๐	๑๐,๐๐๐	๑๐,๐๐๐	ร้อยละของ ประชาชนที่ พึงพอใจ	ทำให้ประชาชนได้มีส่วนร่วมใน การดำเนินงาน	สำนักปลัด

๖. ยุทธศาสตร์การพัฒนาระบบการบริหารจัดการที่ในองค์กรและการมีส่วนร่วมของประชาชน

๖.๒ แผนงานบริหารงานทั่วไป

ที่	โครงการ	วัตถุประสงค์	เป้าหมาย (ผลผลิตของโครงการ)	งบประมาณและที่ตามมา					ตัวชี้วัด (KPI)	ผลลัพธ์ที่คาดว่าจะได้รับ	หน่วยงาน รับผิดชอบหลัก
				๒๕๖๖ (บาท)	๒๕๖๗ (บาท)	๒๕๖๘ (บาท)	๒๕๖๙ (บาท)	๒๕๗๐ (บาท)			
๑	โครงการฝึกอบรมและศึกษาดูงาน เพิ่มประสิทธิภาพในการปฏิบัติงาน ของคณะผู้บริหาร สมาชิกสภา องค์การบริหารส่วนตำบล พนักงานส่วนตำบลและพนักงาน จ้างส่วนตำบล	เพื่อเพิ่มประสิทธิภาพในการ ปฏิบัติงาน	คณะผู้บริหาร ส.อบต. พนักงานส่วนตำบล พนักงานจ้างส่วนตำบล จำนวน ๗๐ คน	๒๕๐,๐๐๐	๒๕๐,๐๐๐	๒๕๐,๐๐๐	๒๕๐,๐๐๐	๒๕๐,๐๐๐	ร้อยละของ ผู้เข้าร่วม โครงการ มีประสิทธิภาพและเกิด ประสิทธิผลสูงสุด	สำนักปลัด	
๒	โครงการฝึกอบรมสัมมนาเชิงปฏิบัติ การพัฒนาคุณภาพการบริหารปฏิบัติ งานและส่งเสริมคุณธรรมจริยธรรม บุคลากรในสังกัดองค์การบริหารส่วน ตำบลอภัย	เพื่อเพิ่มประสิทธิภาพในการ ปฏิบัติงาน	คณะผู้บริหาร พนักงานส่วนตำบล พนักงานจ้างส่วนตำบล จำนวน ๗๐ คน	๑๕๐,๐๐๐	๑๕๐,๐๐๐	๑๕๐,๐๐๐	๑๕๐,๐๐๐	๑๕๐,๐๐๐	ร้อยละของ ผู้เข้าร่วม โครงการ ประสิทธิภาพและเกิดประสิทธิ ผลสูงสุด	สำนักปลัด	
๓	โครงการฝึกอบรมและศึกษาดูงาน เพิ่มประสิทธิภาพในการปฏิบัติงาน ให้กับคณะผู้บริหาร สมาชิกสภา พนักงานส่วนตำบล พนักงานจ้าง กำนัน/ผู้ใหญ่บ้าน ผู้นำชุมชน ฯลฯ	เพื่อเพิ่มประสิทธิภาพในการ ปฏิบัติงาน	คณะผู้บริหาร ส.อบต. พนักงานส่วนตำบล พนักงานจ้าง กำนัน/ ผู้ใหญ่บ้าน ผู้นำชุมชน จำนวน ๑๐๐ คน	๒๐๐,๐๐๐	๒๐๐,๐๐๐	๒๐๐,๐๐๐	๒๐๐,๐๐๐	๒๐๐,๐๐๐	ร้อยละของ ผู้เข้าร่วม โครงการ สมาชิกสภา พนักงาน กำนัน/ผู้ใหญ่บ้าน สามารถปฏิบัติงานได้อย่างมี ประสิทธิภาพและประสิทธิผลสูง สุด	สำนักปลัด	
๔	โครงการบริหารงานตามหลัก ธรรมาภิบาล	เพื่อส่งเสริมให้ผู้บริหารท้องถิ่น สมาชิกสภา บุคลากรของ องค์กร มีความรู้ความเข้าใจใน เรื่องหลักธรรมาภิบาลและคุณ ธรรม จริยธรรม ความซื่อสัตย์ และปฏิบัติหน้าที่ตามอำนาจ หน้าที่ด้วยความตรงไปตรงมา มีมาตรฐานโปร่งใสและตรวจสอบ ได้	ผู้เข้าอบรม จำนวน ๑๐๐ คน	๕๐,๐๐๐	๕๐,๐๐๐	๕๐,๐๐๐	๕๐,๐๐๐	๕๐,๐๐๐	ผู้เข้าร่วมอบรมได้รับความรู้และ สามารถนำไปใช้ประโยชน์ได้	สำนักปลัด	

๖. ยุทธศาสตร์การพัฒนากระบวนการบริหารจัดการที่ในองค์กรและการมีส่วนร่วมของประชาชน

๖.๒ แผนงานบริหารงานทั่วไป

ที่	โครงการ	วัตถุประสงค์	เป้าหมาย (ผลผลิตของโครงการ)	งบประมาณและที่ผ่านมา					ตัวชี้วัด (KPI)	ผลสัมฤทธิ์ที่คาดว่าจะได้รับ	หน่วยงานรับผิดชอบหลัก
				๒๕๖๖ (บาท)	๒๕๖๗ (บาท)	๒๕๖๘ (บาท)	๒๕๖๙ (บาท)	๒๕๗๐ (บาท)			
๕	โครงการฝึกอบรมเสริมสร้างองค์ความรู้ด้านการต่อต้านการทุจริต	เพื่อสร้างจิตสำนึกและความตระหนักในการประพฤติตามประมวลจริยธรรม และเสริมสร้างความรู้ด้านการต่อต้านการทุจริตแก่คณะผู้บริหารท้องถิ่น สมาชิกท้องถิ่น และบุคลากรขององค์กร	ผู้เข้าร่วมโครงการ จำนวน ๗๐ คน	๓๐,๐๐๐	๓๐,๐๐๐	๓๐,๐๐๐	๓๐,๐๐๐	๓๐,๐๐๐	ร้อยละของผู้เข้าร่วมโครงการ	ผู้เข้าร่วมอบรมได้รับความรู้และสามารถนำไปใช้ประโยชน์ได้	สำนักปลัด
๖	โครงการป้องกันผลประโยชน์ทับซ้อน	เพื่อสร้างจิตสำนึกของบุคลากรในการปฏิบัติงาน	จัดโครงการ จำนวน ๑ ครั้ง	๓๐,๐๐๐	๓๐,๐๐๐	๓๐,๐๐๐	๓๐,๐๐๐	๓๐,๐๐๐	ร้อยละของผู้เข้าร่วมโครงการ	บุคลากรสามารถปฏิบัติตามได้อย่างมีประสิทธิภาพและเกิดประสิทธิผลสูงสุด	สำนักปลัด
๗	โครงการส่งเสริมความรู้ด้านกฎหมายและกฎหมายที่เกี่ยวข้องสำหรับผู้บริหารและสมาชิกสภาท้องถิ่น	เพื่อสร้างความรู้ความเข้าใจในกฎระเบียบและกฎหมายในการปฏิบัติงาน	ผู้เข้าร่วมโครงการ จำนวน ๗๐ คน	๓๐,๐๐๐	๓๐,๐๐๐	๓๐,๐๐๐	๓๐,๐๐๐	๓๐,๐๐๐	ร้อยละของผู้เข้าร่วมโครงการ	ผู้เข้าร่วมอบรมได้รับความรู้และสามารถนำไปใช้ประโยชน์ได้	สำนักปลัด
๘	โครงการฝึกอบรมให้ความรู้ตามพระราชบัญญัติข้อมูลข่าวสารของราชการ พ.ศ. ๒๕๕๐ แก่บุคลากรของอบต.และประชาชน	เพื่อสร้างความรู้ความเข้าใจเกี่ยวกับกฎหมายและพระราชบัญญัติว่าด้วยข้อมูลข่าวสารของราชการ พ.ศ. ๒๕๕๐	จัดกิจกรรม จำนวน ๑ ครั้ง	๒๐,๐๐๐	๒๐,๐๐๐	๒๐,๐๐๐	๒๐,๐๐๐	๒๐,๐๐๐	ร้อยละของประชาชนที่พึงพอใจ	มีความรู้ความเข้าใจเกี่ยวกับกฎหมายและพระราชบัญญัติว่าด้วยข้อมูลข่าวสารของราชการ พ.ศ. ๒๕๕๐	สำนักปลัด
๙	ถอดหนุนศูนย์ประสานการปฏิบัติ การร่วมและอำนวยความสะดวกของประชาชนขององค์กรปกครองส่วนท้องถิ่น ระดับอำเภอเมืองเพชรบุรี	เพื่อเพิ่มประสิทธิภาพในการปฏิบัติงาน	จำนวน ๑ ครั้ง	๑๑,๕๐๐	๑๑,๕๐๐	๑๑,๕๐๐	๑๑,๕๐๐	๑๑,๕๐๐	ร้อยละของประชาชนที่พึงพอใจ	เพื่อให้การดำเนินงานเป็นไปตามวัตถุประสงค์	สำนักปลัด

๖. ยุทธศาสตร์การพัฒนากระบวนการบริหารจัดการที่ดีในองค์กรและการมีส่วนร่วมของประชาชน

๖.๒ แผนงานบริหารงานทั่วไป

ที่	โครงการ	วัตถุประสงค์	เป้าหมาย (ผลผลิตของโครงการ)	งบประมาณและที่ผ่านมา					ตัวชี้วัด (KPI)	ผลลัพธ์ที่คาดว่าจะได้รับ	หน่วยงาน รับผิดชอบหลัก
				๒๕๖๖ (บาท)	๒๕๖๗ (บาท)	๒๕๖๘ (บาท)	๒๕๖๙ (บาท)	๒๕๗๐ (บาท)			
๑๐	โครงการก่อสร้างอาคารสำนักงาน องค์การบริหารส่วนตำบลธงชัย หมู่ที่ ๓ ต.ธงชัย	เพื่อการบริหารประชาชน	โดยทำการก่อสร้าง อาคารสำนักงาน อบต. ธงชัย กว้าง ๔๗.๐๐ ม. ยาว ๒๖.๐๐ ม. หรือมี พื้นที่ไม่น้อยกว่า ๑,๒๔๐.๐๐ ตร.ม. โดย ทำการก่อสร้างพร้อม กำแพงกันดินยาว ๕๑๓.๐๐ ม. และทำการ ถมดินสูงเฉลี่ย ๑.๕๐ ม. หรือมีพื้นที่ดินไม่น้อย กว่า ๑๓,๑๔๘.๐๐ สบ.ม. และอาคารเอนกประสงค์ กว้าง ๒๐.๐๐ ม. ยาว ๓๕.๐๐ ม.หรือมีพื้นที่ไม่ น้อยกว่า ๗๐๐.๐๐ ตร.ม. พร้อมห้องน้ำชายหญิง และทำการก่อสร้างถนน ค.ส.ล. กว้าง ๕.๐๐ ม. ยาว ๒๕๙.๐๐ ม. หน้า ๐.๑๕ ม. หรือมีพื้นที่ไม่ น้อยกว่า ๓,๒๕๕.๐๐ ตร.ม.	-	-	-	-	-	ร้อยละของ ประชาชนที่ พึงพอใจ	มีสถานที่ที่เหมาะสมในการ ให้บริการประชาชน	สำนักปลัด

๖. ยุทธศาสตร์การพัฒนาระบบการบริหารจัดการที่ต่อเนื่องดีและมีการมีส่วนร่วมของประชาชน

๖.๒ แผนงานบริหารงานทั่วไป

ที่	โครงการ	วัตถุประสงค์	เป้าหมาย (ผลผลิตของโครงการ)	งบประมาณและที่ผ่านมา					ตัวชี้วัด (KPI)	ผลลัพธ์ที่คาดว่าจะได้รับ	หน่วยงาน รับผิดชอบหลัก
				๒๕๖๖ (บาท)	๒๕๖๗ (บาท)	๒๕๖๘ (บาท)	๒๕๖๙ (บาท)	๒๕๗๐ (บาท)			
๑๑	โครงการจัดทำแผนที่ภาษีและทะเบียนทรัพย์สิน	เพื่อการบริหารประชาชน	ดำเนินการปรับปรุงสำรวจเพิ่มเติมแผนที่ภาษีตำบลธงชัย	๓๐,๐๐๐	๓๐๐,๐๐๐	๓๐๐,๐๐๐	๓๐๐,๐๐๐	๓๐๐,๐๐๐	ร้อยละของประชาชนที่พึงพอใจ	สามารถจัดเก็บรายได้ครอบคลุมมากยิ่งขึ้น	กองคลัง
๑๒	โครงการฝึกอบรมเสริมสร้างความรู้ด้านการจัดตั้งจ้าง	เพื่อเพิ่มประสิทธิภาพในการปฏิบัติงาน	จัดฝึกอบรมบุคลากรจำนวนปีละ ๑ ครั้ง	๓๐,๐๐๐	๓๐,๐๐๐	-	-	-	ร้อยละของความรู้ความเข้าใจและพึงพอใจ	พนักงานสามารถปฏิบัติงานได้อย่างมีประสิทธิภาพและเกิดประสิทธิผลสูงสุด	กองคลัง
๑๓	โครงการเตรียมความพร้อมรองรับการจัดเก็บภาษีที่ดินและสิ่งปลูกสร้าง	เพื่อสร้างความรู้ ความเข้าใจเกี่ยวกับภาษีที่ดินและสิ่งปลูกสร้าง	จัดโครงการจำนวนปีละ ๑ ครั้ง	๕๐,๐๐๐	๕๐,๐๐๐	-	-	-	ร้อยละของความรู้ความเข้าใจและพึงพอใจ	สถานประกอบการและประชาชนมีความรู้ความเข้าใจ	กองคลัง
๑๔	โครงการฝึกอบรมการจัดทำบัญชีระบบ e-LAAS	เพื่อเพิ่มประสิทธิภาพในการปฏิบัติงาน	จัดฝึกอบรมบุคลากรจำนวนปีละ ๑ ครั้ง	๓๐,๐๐๐	๓๐,๐๐๐	-	-	-	ร้อยละของความรู้ความเข้าใจและพึงพอใจ	พนักงานสามารถปฏิบัติงานได้อย่างมีประสิทธิภาพและเกิดประสิทธิผลสูงสุด	กองคลัง

รายละเอียดโครงการพัฒนา

แผนพัฒนาท้องถิ่น (พ.ศ.๒๕๖๑-๒๕๖๕)

สำหรับ ประสานโครงการพัฒนาองค์การบริหารส่วนจังหวัด

องค์การบริหารส่วนตำบลชัย อำเภอมืองเพชรบุรี จังหวัดเพชรบุรี

ก. ยุทธศาสตร์จังหวัดที่ ๒ เมืองน่าอยู่และประชาชนมีคุณภาพชีวิตที่ดี

ข. ยุทธศาสตร์การพัฒนาขององค์กรปกครองส่วนท้องถิ่นในเขตจังหวัดเพชรบุรี

๑. ยุทธศาสตร์การพัฒนาด้านโครงสร้างพื้นฐาน

๑.๑ แผนงานอุตสาหกรรมและการโยธา

ที่	โครงการ	วัตถุประสงค์	เป้าหมาย (ผลผลิตของโครงการ)	งบประมาณและที่ผ่านมา					ตัวชี้วัด (KPI)	ผลที่คาดว่าจะได้รับ	หน่วยงาน รับผิดชอบหลัก
				๒๕๖๖ (บาท)	๒๕๖๗ (บาท)	๒๕๖๘ (บาท)	๒๕๖๙ (บาท)	๒๕๗๐ (บาท)			
๑	โครงการก่อสร้างสะพาน ค.ส.ล. ชำม คลองชลประทาน (บริเวณบ้านครูเม็ก) หมู่ที่ ๖	เพื่อให้การคมนาคมสะดวก รวดเร็วปลอดภัยยิ่งขึ้น	กว้าง ๖.๐๐ เมตร ยาว ๑๒.๐๐ เมตร	๑,๐๘๐,๐๐๐	-	-	-	-	ร้อยละของ ประชาชนที่ พึงพอใจ	๑.ทำให้ประชาชนเดิน ทางสะดวก ๒.ทำให้ลดการเกิด อุบัติเหตุ	องค์การบริหาร ส่วนจังหวัดเพชรบุรี

บัญชีครุภัณฑ์

แผนพัฒนาท้องถิ่น (พ.ศ.๒๕๖๖ - ๒๕๗๐)

องค์การบริหารส่วนตำบลธงชัย อำเภอเมืองเพชรบุรี จังหวัดเพชรบุรี

ที่	แผนงาน	หมวด	ประเภท	วัตถุประสงค์	เป้าหมาย (ผลผลิตของโครงการ)	งบประมาณและที่ผ่านมา					หน่วยงาน รับผิดชอบหลัก	
						๒๕๖๖ (บาท)	๒๕๖๗ (บาท)	๒๕๖๘ (บาท)	๒๕๖๙ (บาท)	๒๕๗๐ (บาท)		
๑	สาธารณสุข	คำครุภัณฑ์	ครุภัณฑ์งานบ้านงานครัว	เพื่อบริการประชาชน	จัดซื้อเครื่องเย็บยนต์ จำนวน ๑ เครื่อง	๔๐,๐๐๐	๔๐,๐๐๐	๔๐,๐๐๐	๔๐,๐๐๐	๔๐,๐๐๐	๒๕๗๐ (บาท)	กองสาธารณสุข และสิ่งแวดล้อม
๒	สาธารณสุข	คำครุภัณฑ์	ครุภัณฑ์งานบ้านงานครัว	เพื่อบริการประชาชน	จัดซื้อเครื่องตัดหญ้า จำนวน ๔ เครื่อง	๓๘,๐๐๐	๓๘,๐๐๐	๓๘,๐๐๐	๓๘,๐๐๐	๓๘,๐๐๐	๓๘,๐๐๐	กองสาธารณสุข และสิ่งแวดล้อม
๓	สาธารณสุข	คำครุภัณฑ์	ครุภัณฑ์การเกษตร	เพื่อบริการประชาชน	จัดซื้อเครื่องมือหมอกควัน จำนวน ๓ ตัว	๑๙๕,๐๐๐	๑๙๕,๐๐๐	๑๙๕,๐๐๐	๑๙๕,๐๐๐	๑๙๕,๐๐๐	๑๙๕,๐๐๐	กองสาธารณสุข และสิ่งแวดล้อม
๔	สาธารณสุข	คำครุภัณฑ์	ครุภัณฑ์ยานพาหนะและขนส่ง	เพื่อบริการประชาชน	จัดซื้อรถบรรทุกเพื่อการเกษตร (รถอีแต๋น) จำนวน ๑ คัน	๕๕๐,๐๐๐	๕๕๐,๐๐๐	๕๕๐,๐๐๐	๕๕๐,๐๐๐	๕๕๐,๐๐๐	๕๕๐,๐๐๐	กองสาธารณสุข และสิ่งแวดล้อม
๕	รักษาความสงบภายใน	คำครุภัณฑ์	ครุภัณฑ์ยานพาหนะและขนส่ง	เพื่อบริการประชาชน	จัดซื้อรถบรรทุก ขนาดความจุ้น้อยกว่า ๘,๐๐๐ ลิตร จำนวน ๑ คัน	-	๓,๐๐๐,๐๐๐	-	-	-	-	สำนักปัด

ส่วนที่ ๔

การติดตามและประเมินผล

๔.๑ การติดตามและประเมินผลยุทธศาสตร์ขององค์กรปกครองส่วนท้องถิ่นในเขตจังหวัด

ตามพระราชบัญญัติกำหนดแผนและขั้นตอนการกระจายอำนาจให้แก่องค์กรปกครองส่วนท้องถิ่น พ.ศ. ๒๕๔๒ ได้กำหนดให้องค์กรปกครองส่วนท้องถิ่นมีอำนาจและหน้าที่ในการจัดทำแผนพัฒนาท้องถิ่นของตนเอง โดยในการจัดทำแผนพัฒนาขององค์กรปกครองส่วนท้องถิ่น จะต้องดำเนินการตามระเบียบกระทรวงมหาดไทย ว่าด้วยการจัดทำแผนพัฒนาขององค์กรปกครองส่วนท้องถิ่น พ.ศ. ๒๕๔๘ และที่แก้ไขเพิ่มเติมถึง (ฉบับที่ ๓) พ.ศ. ๒๕๖๑ ทั้งนี้ แผนพัฒนาท้องถิ่นจะต้องสอดคล้องกับแผนพัฒนาจังหวัด ยุทธศาสตร์การพัฒนาขององค์กรปกครองส่วนท้องถิ่นในเขตจังหวัด แผนพัฒนาอำเภอ แผนพัฒนาตำบล แผนพัฒนาหมู่บ้านหรือแผนชุมชน อันมีลักษณะเป็นการกำหนดรายละเอียดแผนงานดังนั้น จึงต้องมีการกำหนดยุทธศาสตร์การพัฒนาขององค์กรปกครองส่วนท้องถิ่นในเขตจังหวัดขึ้น ตามกระบวนการพิจารณาจากประชาคมท้องถิ่นระดับจังหวัด ร่วมกับคณะกรรมการพัฒนาองค์การบริหารส่วนจังหวัด คณะกรรมการประสานแผนพัฒนาท้องถิ่นระดับจังหวัด ผู้แทนองค์กรปกครองส่วนท้องถิ่นในเขตจังหวัด ร่วมกันจัดทำ ทบทวน หรือเปลี่ยนแปลงยุทธศาสตร์การพัฒนาขององค์กรปกครองส่วนท้องถิ่นในเขตจังหวัด เพื่อให้การจัดทำแผนขององค์กรปกครองส่วนท้องถิ่นเกิดประสิทธิภาพ ประสิทธิผล โดยนำยุทธศาสตร์การพัฒนาขององค์กรปกครองส่วนท้องถิ่นในเขตจังหวัดไปใช้เป็นแนวทางในการจัดทำแผนพัฒนาท้องถิ่นของตนเองต่อไป และเพื่อให้สามารถบูรณาการกับแผนพัฒนาจังหวัด แผนปฏิบัติราชการประจำปีของจังหวัดและตอบสนองความต้องการของประชาชนอันจะนำไปสู่การจัดทำงบประมาณ ที่มีประสิทธิภาพในท้องถิ่นได้อย่างแท้จริง เป็นเครื่องมือในการพัฒนาท้องถิ่นให้เข้มแข็ง เกิดประโยชน์สูงสุดต่อประชาชนในท้องถิ่น

ดังนั้น องค์กรปกครองส่วนท้องถิ่นจึงต้องกำหนดยุทธศาสตร์การพัฒนาขององค์กรปกครองส่วนท้องถิ่นให้สอดคล้องยุทธศาสตร์การพัฒนาขององค์กรปกครองส่วนท้องถิ่นในเขตจังหวัด เพื่อนำไปสู่การบูรณาการร่วมกันให้เกิดความสอดคล้องกับแผนพัฒนาจังหวัด สามารถเชื่อมโยงไปสู่แผนพัฒนากลุ่มจังหวัด แผนพัฒนาภาค แผนพัฒนาเศรษฐกิจและสังคมแห่งชาติ ฉบับที่ ๑๒ แผนยุทธศาสตร์ชาติ ๒๐ ปี ไทยแลนด์ ๔.๐ และในการจัดทำแผนพัฒนาท้องถิ่น (พ.ศ.๒๕๖๖-๒๕๗๐) จะต้องมีการติดตามและประเมินผลยุทธศาสตร์เพื่อความสอดคล้องแผนพัฒนาท้องถิ่นขององค์กรปกครองส่วนท้องถิ่น ตามระเบียบกระทรวงมหาดไทย ว่าด้วยการจัดทำแผนขององค์กรปกครองส่วนท้องถิ่น พ.ศ.๒๕๔๘ และแก้ไขเพิ่มเติมถึง (ฉบับที่ ๓) พ.ศ. ๒๕๖๑ โดยคณะกรรมการติดตามและประเมินผลแผนพัฒนาท้องถิ่นจะต้องดำเนินการให้คะแนนตามเกณฑ์ที่กำหนดไว้ ซึ่งเป็นส่วนหนึ่งของการติดตามและประเมินผลแผนพัฒนา โดยดำเนินการให้แล้วเสร็จภายในหกสิบวัน นับแต่วันที่ประกาศใช้งบประมาณรายจ่าย รายละเอียดแนวทางการพิจารณาดำเนินการตามหนังสือกระทรวงมหาดไทย ด่วนที่สุด ที่ มท ๐๘๑๐.๓/ว ๒๙๓๑ ลงวันที่ ๑๕ พฤษภาคม ๒๕๖๒ เรื่อง ชักซ้อมแนวทางการทบทวนแผนพัฒนาท้องถิ่น (พ.ศ.๒๕๖๑-๒๕๖๕) ขององค์กรปกครองส่วนท้องถิ่น ดังนี้

แนวทางการพิจารณาการติดตามและประเมินผลยุทธศาสตร์
เพื่อความสอดคล้องแผนพัฒนาท้องถิ่นขององค์กรปกครองส่วนท้องถิ่น

ประเด็นการพิจารณา	คะแนน
๑. ข้อมูลสภาพทั่วไปและข้อมูลพื้นฐานขององค์กรปกครองส่วนท้องถิ่น	๒๐
๒. การวิเคราะห์สภาพการณ์และศักยภาพ	๒๐
๓. ยุทธศาสตร์ประกอบด้วย	๖๐
๓.๑ ยุทธศาสตร์ขององค์กรปกครองส่วนท้องถิ่น	(๑๐)
๓.๒ ยุทธศาสตร์ขององค์กรปกครองส่วนท้องถิ่นในเขตจังหวัด	(๑๐)
๓.๓ ยุทธศาสตร์จังหวัด	(๑๐)
๓.๔ วิสัยทัศน์	(๕)
๓.๕ กลยุทธ์	(๕)
๓.๖ เป้าประสงค์ของแต่ละประเด็นกลยุทธ์	(๕)
๓.๗ จุดยืนทางยุทธศาสตร์	(๕)
๓.๘ แผนงาน	(๕)
๓.๙ ความเชื่อมโยงของยุทธศาสตร์ในภาพรวม	(๕)
รวมคะแนน	๑๐๐

แนวทางเบื้องต้นในการให้คะแนนแนวทางการพิจารณาการติดตามและประเมินผลยุทธศาสตร์
เพื่อสอดคล้องแผนพัฒนาท้องถิ่นขององค์กรปกครองส่วนท้องถิ่น

ประเด็นการพิจารณา	รายละเอียดหลักเกณฑ์	คะแนนเต็ม	คะแนนที่ได้
๑. ข้อมูลสภาพทั่วไป และข้อมูลพื้นฐานของ องค์กรปกครองส่วน ท้องถิ่น	ควรประกอบด้วยข้อมูลดังนี้ (๑) ข้อมูลเกี่ยวกับต้นกายภาพ เช่น ที่ตั้งของหมู่บ้าน/ ชุมชน/ตำบล ลักษณะภูมิประเทศ ลักษณะภูมิอากาศ ลักษณะของที่ดิน ลักษณะของแหล่งน้ำ ลักษณะของป่าไม้ ฯลฯ ด้านการเมือง/การปกครอง เช่น เขตการปกครอง การเลือกตั้ง ฯลฯ	๒๐ (๓)	
	(๒) ข้อมูลเกี่ยวกับด้านการเมือง/การปกครอง เช่น เขต การปกครองการเลือกตั้ง ฯลฯ ประชากร เช่น ข้อมูล เกี่ยวกับจำนวนประชากร และช่วงอายุและจำนวน ประชากร ฯลฯ	(๒)	
	(๓) ข้อมูลเกี่ยวกับสภาพทางสังคม เช่น การศึกษา สาธารณสุข อาชญากรรม ยาเสพติด การสังคมสงเคราะห์	(๒)	
	(๔) ข้อมูลเกี่ยวกับระบบบริหารพื้นฐาน เช่น การคมนาคม ขนส่ง การไฟฟ้า การประปา โทรศัพท์ ฯลฯ	(๒)	
	(๕) ข้อมูลเกี่ยวกับระบบเศรษฐกิจ เช่น การเกษตร การ ประมง การปศุสัตว์ การบริการ การท่องเที่ยว อุตสาหกรรม การพาณิชย์/กลุ่มอาชีพแรงงาน ฯลฯ	(๒)	
	(๖) ข้อมูลเกี่ยวกับศาสนา ประเพณี วัฒนธรรม เช่น การ นับถือศาสนา ประเพณี และงานประจำปี ภูมิปัญญา ท้องถิ่น ภาษาถิ่น สินค้าพื้นเมืองและของที่ระลึก ฯลฯ	(๒)	
	(๗) ข้อมูลเกี่ยวกับทรัพยากรธรรมชาติ เช่น น้ำ ป่าไม้ ภูเขา คุณภาพของทรัพยากรธรรมชาติ ฯลฯ	(๒)	
	(๘) การสำรวจและจัดเก็บข้อมูลเพื่อการจัดทำแผนพัฒนา ท้องถิ่นหรือการใช้ข้อมูล จปฐ.	(๒)	
	(๙) การประชุมประชาคมท้องถิ่น รูปแบบ วิธีการ และ การดำเนินการประชุมประชาคมท้องถิ่นโดยใช้ กระบวนการร่วมคิด ร่วมทำ ร่วมตัดสินใจ ร่วมตรวจสอบ ร่วมรับประโยชน์ ร่วมแก้ไขปัญหาปรึกษาหารือ และ เปลี่ยนเรียนรู้ เพื่อแก้ไขปัญหาสำหรับการพัฒนาท้องถิ่น ตามอำนาจหน้าที่ขององค์กรปกครองส่วนท้องถิ่น	(๓)	

ประเด็นการพิจารณา	รายละเอียดหลักเกณฑ์	คะแนนเต็ม	คะแนนที่ได้
๒. การวิเคราะห์ สถานการณ์และศักยภาพ	<p>ควรประกอบด้วยข้อมูลดังนี้</p> <p>(๑) การวิเคราะห์ที่ควบคุมความเชื่อมโยง ความสอดคล้องยุทธศาสตร์จังหวัด ยุทธศาสตร์การพัฒนาขององค์กรปกครองส่วนท้องถิ่นในเขตจังหวัด ยุทธศาสตร์ขององค์กรปกครองส่วนท้องถิ่น นโยบายของผู้บริหารท้องถิ่น รวมถึงความเชื่อมโยงแผนยุทธศาสตร์ชาติ ๒๐ ปี แผนพัฒนาเศรษฐกิจและสังคมแห่งชาติ และ Thailand ๔.๐</p>	๒๐ (๕)	
	<p>(๒) การวิเคราะห์การใช้ผังเมืองรวมหรือผังเมืองเฉพาะ และการบังคับใช้ผลของการบังคับใช้ สภาพการณ์ที่เกิดขึ้นต่อการพัฒนาท้องถิ่น</p>	(๓)	
	<p>(๓) การวิเคราะห์ทางสังคม เช่น ด้านแรงงาน การศึกษา สาธารณสุข ความยากจน อาชญากรรม ปัญหาเสพติดเทคโนโลยี จารีต ประเพณี วัฒนธรรม ภูมิปัญญาท้องถิ่น เป็นต้น</p>	(๓)	
	<p>(๔) การวิเคราะห์ทางเศรษฐกิจ ข้อมูลด้านรายได้ครัวเรือน การส่งเสริมอาชีพ กลุ่มอาชีพ กลุ่มทางสังคม การพัฒนาอาชีพและกลุ่มต่างๆ สภาพทางเศรษฐกิจและความเป็นอยู่ทั่วไป เป็นต้น</p>	(๓)	
	<p>(๕) การวิเคราะห์สิ่งแวดล้อม พื้นที่สีเขียว ธรรมชาติต่างๆทางภูมิศาสตร์ กระบวนการหรือสิ่งที่เกิดขึ้น การประติษฐ์ที่มีผลต่อสิ่งแวดล้อมและการพัฒนา</p>	(๓)	
	<p>(๖) ผลการวิเคราะห์ศักยภาพเพื่อประเมินสถานภาพการพัฒนาในปัจจุบันและโอกาสการพัฒนาในอนาคตของท้องถิ่น ด้วยเทคนิค SWOT Analysis ที่อาจส่งผลต่อการดำเนินงานได้แก่ S-Strengit (จุดแข็ง) W-Weakness (จุดอ่อน) O-Opportunity (โอกาส) และ T-Therat (อุปสรรค)</p>	(๓)	
	๓.ยุทธศาสตร์ ๓.๑ ยุทธศาสตร์ของ องค์กรปกครองส่วน ท้องถิ่น	<p>ควรประกอบด้วยข้อมูลดังนี้</p> <p>สอดคล้องกับสภาพสังคม เศรษฐกิจ สิ่งแวดล้อมของท้องถิ่น ประเด็นปัญหาการพัฒนาและแนวทางการพัฒนาที่สอดคล้องกับยุทธศาสตร์ขององค์กรปกครองส่วนท้องถิ่น และเชื่อมโยงหลักประชารัฐแผนยุทธศาสตร์ชาติ ๒๐ ปี และ Thailand ๔.๐</p>	๒๐ (๑๐)
<p>สอดคล้องและเชื่อมโยงกับสภาพสังคม เศรษฐกิจ สิ่งแวดล้อมของท้องถิ่น และยุทธศาสตร์จังหวัด และเชื่อมโยงหลักประชารัฐแผนยุทธศาสตร์ชาติ ๒๐ ปี แผนพัฒนาเศรษฐกิจและสังคมแห่งชาติ Thailand ๔.๐</p>		(๑๐)	

ประเด็นการพิจารณา	รายละเอียดหลักเกณฑ์	คะแนนเต็ม	คะแนนที่ได้
๓.๓ ยุทธศาสตร์จังหวัด	สอดคล้องกับแผนพัฒนากลุ่มจังหวัด ยุทธศาสตร์พัฒนาภาคแผนพัฒนาเศรษฐกิจและสังคมแห่งชาติ แผนการบริหารราชการแผ่นดิน นโยบาย/ยุทธศาสตร์ คสช. และนโยบายรัฐบาล หลักประชารัฐ แผนยุทธศาสตร์ชาติ ๒๐ ปี และ Thailand ๔.๐	(๕)	
๓.๔ วิสัยทัศน์	วิสัยทัศน์ ซึ่งมีลักษณะแสดงสถานภาพที่องค์กรปกครองส่วนท้องถิ่นต้องการจะเป็นหรือบรรลุถึงอนาคตอย่างชัดเจน สอดคล้องกับโอกาสและศักยภาพที่เป็นลักษณะเฉพาะองค์กรปกครองส่วนท้องถิ่นและสัมพันธ์กับโครงการพัฒนา	(๕)	
๓.๕ กลยุทธ์	แสดงให้เห็นช่องทาง วิธีการ ภารกิจหรือสิ่งที่ต้องทำตามอำนาจหน้าที่ขององค์กรปกครองส่วนท้องถิ่นที่จะนำไปสู่การบรรลุวิสัยทัศน์ หรือแสดงให้เห็นถึงความชัดเจนในสิ่งที่จะดำเนินการให้บรรลุวิสัยทัศน์นั้น	(๕)	
๓.๖ เป้าประสงค์ของแต่ละประเด็นกลยุทธ์	เป้าประสงค์ของแต่ละประเด็นกลยุทธ์มีความสอดคล้องและสนับสนุนต่อกลยุทธ์ที่จะเกิดขึ้น มุ่งหมายสิ่งหนึ่งสิ่งใดที่ชัดเจน	(๕)	
๓.๗ จุดยืนทางยุทธศาสตร์ (Positioning)	ความมุ่งมั่นอันแน่วแน่ในการวางแผนพัฒนาท้องถิ่น เพื่อให้บรรลุวิสัยทัศน์ขององค์กรปกครองส่วนท้องถิ่น ซึ่งเกิดจากศักยภาพของพื้นที่จริง ที่จะนำไปสู่ผลสำเร็จทางยุทธศาสตร์	(๕)	
๓.๘ แผนงาน	แผนงานหรือจุดมุ่งหมายเพื่อการพัฒนาในอนาคต กำหนดจุดมุ่งหมายในเรื่องใดเรื่องหนึ่งหรือแผนงานที่เกิดจากเป้าประสงค์ ตัวชี้วัด ค่าเป้าหมาย กลยุทธ์ จุดยืนทางยุทธศาสตร์ขององค์กรปกครองส่วนท้องถิ่นที่มีความชัดเจน นำไปสู่การทำโครงการพัฒนาท้องถิ่นในแผนพัฒนาท้องถิ่น โดยระบุแผนงานและความเชื่อมโยงดังกล่าว	(๕)	
๓.๙ ความเชื่อมโยงของยุทธศาสตร์ในภาพรวม	ความเชื่อมโยงองค์รวมที่นำไปสู่การพัฒนาท้องถิ่นที่เกิดผลผลิต/โครงการจากแผนยุทธศาสตร์ชาติ ๒๐ ปี แผนพัฒนาเศรษฐกิจและสังคมแห่งชาติ ฉบับที่ ๑๒ Thailand ๔.๐ แผนพัฒนาภาค/แผนพัฒนากลุ่มจังหวัด แผนพัฒนาจังหวัดยุทธศาสตร์การพัฒนาขององค์กรปกครองส่วนท้องถิ่นในเขตจังหวัด และยุทธศาสตร์ขององค์กรปกครองส่วนท้องถิ่น	(๕)	
รวมคะแนน		๑๐๐	

๔.๒ การติดตามและประเมินผลโครงการขององค์กรปกครองส่วนท้องถิ่น

ในการจัดทำแผนพัฒนาท้องถิ่น (พ.ศ.๒๕๖๖-๒๕๗๐) ขององค์กรปกครองส่วนท้องถิ่น จะต้องมีการติดตามและประเมินผลโครงการขององค์กรปกครองส่วนท้องถิ่นเพื่อความสอดคล้องแผนพัฒนาท้องถิ่น ตามระเบียบกระทรวงมหาดไทย ว่าด้วยการจัดทำแผนขององค์กรปกครองส่วนท้องถิ่น พ.ศ. ๒๕๕๘ และแก้ไขเพิ่มเติมถึง (ฉบับที่ ๓) พ.ศ. ๒๕๖๑ โดยคณะกรรมการติดตามและประเมินผลแผนพัฒนาท้องถิ่น จะต้องดำเนินการให้คะแนนตามเกณฑ์ที่กำหนดไว้ ซึ่งเป็นส่วนหนึ่งของการติดตามและประเมินผลแผนพัฒนา โดยดำเนินการให้แล้วเสร็จภายในหกสิบวัน นับแต่วันที่ประกาศใช้งบประมาณรายจ่าย รายละเอียดแนวทางการพิจารณาตามหนังสือกระทรวงมหาดไทย ด่วนที่สุด ที่ มท ๐๘๑๐.๓/ว ๒๙๓๑ ลงวันที่ ๑๕ พฤษภาคม ๒๕๖๒ เรื่อง ชักซ้อมแนวทางการทบทวนแผนพัฒนาท้องถิ่น (พ.ศ. ๒๕๖๑-๒๕๖๕) ขององค์กรปกครองส่วนท้องถิ่น ดังนี้

แนวทางการพิจารณาการติดตามและประเมินผลโครงการ เพื่อความสอดคล้องแผนพัฒนาท้องถิ่น (พ.ศ.๒๕๖๖-๒๕๗๐) ขององค์กรปกครองส่วนท้องถิ่น

ประเด็นการพิจารณา	คะแนน
๑. การสรุปสถานการณ์การพิจารณา	๑๐
๒. การประเมินผลการนำแผนพัฒนาท้องถิ่นไปปฏิบัติในเชิงปริมาณ	๑๐
๓. การประเมินผลการนำแผนพัฒนาท้องถิ่นไปปฏิบัติในเชิงคุณภาพ	๑๐
๔. แผนงานและยุทธศาสตร์การพิจารณา	๑๐
๕. โครงการพัฒนา ประกอบด้วย	๖๐
๕.๑ ความชัดเจนของชื่อโครงการ	(๕)
๕.๒ กำหนดวัตถุประสงค์สอดคล้องกับชื่อโครงการ	(๕)
๕.๓ เป้าหมาย (ผลผลิตของโครงการ) มีความชัดเจนนำไปสู่การตั้งงบประมาณได้ถูกต้อง	(๕)
๕.๔ โครงการมีความสอดคล้องกับแผนยุทธศาสตร์ชาติ ๒๐ ปี	(๕)
๕.๕ เป้าหมาย (ผลผลิตของโครงการ) มีความสอดคล้องกับแผนพัฒนาเศรษฐกิจและสังคมแห่งชาติ	(๕)
๕.๖ โครงการมีความสอดคล้องกับ Thailand ๔.๐	(๕)
๕.๗ โครงการสอดคล้องกับยุทธศาสตร์จังหวัด	(๕)
๕.๘ โครงการแก้ไขปัญหาความยากจนหรือการเสริมสร้างให้ประเทศชาติมั่นคง มั่งคั่ง ยั่งยืน ภายใต้หลักปรัชญา	(๕)
๕.๙ งบประมาณมีความสอดคล้องกับเป้าหมาย (ผลผลิตของโครงการ)	(๕)
๕.๑๐ มีการประมาณการราคาถูกต้องตามหลักวิธีการงบประมาณ	(๕)
๕.๑๑ มีการกำหนดตัวชี้วัด (KPI) และสอดคล้องกับวัตถุประสงค์และผลคาดว่าจะได้รับ	(๕)
๕.๑๒ ผลที่คาดว่าจะได้รับสอดคล้องกับวัตถุประสงค์	(๕)
รวมคะแนน	๑๐๐

แนวทางเบื้องต้นในการให้คะแนนแนวทางการพิจารณาการติดตามและประเมินผลโครงการ
เพื่อความสอดคล้องแผนพัฒนาท้องถิ่น (พ.ศ.๒๕๖๖-๒๕๗๐) ขององค์กรปกครองส่วนท้องถิ่น

ประเด็นการพิจารณา	รายละเอียดหลักเกณฑ์	คะแนนเต็ม	คะแนนที่ได้
๑. การสรุป สถานการณ์การ พัฒนา	เป็นการวิเคราะห์กรอบการจัดทำยุทธศาสตร์ขององค์กร ปกครองส่วนท้องถิ่น (ใช้การวิเคราะห์ SWOT Analysis/ Demand (Demand Analysis)/Global Demand และ Trend ปัจจัยและสถานการณ์การเปลี่ยนแปลงที่มีผลต่อการ พัฒนา อย่างน้อยต้องประกอบด้วยวิเคราะห์ศักยภาพด้าน เศรษฐกิจ,ด้านสังคม,ด้านทรัพยากรธรรมชาติและสิ่งแวดล้อม)	๑๐	
๒. การประเมินผล การนำแผนพัฒนา ท้องถิ่นไปปฏิบัติใน เชิงปริมาณ	๑) การควบคุมที่มีตัวเลขต่างๆ เพื่อนำมาใช้วัดผลในเชิงปริมาณ เช่น การวัดจำนวนโครงการ กิจกรรม งานต่างๆก็คือผลผลิต นั่นเอง ว่าเป็นไปตามที่ตั้งเป้าหมายเอาไว้หรือไม่ จำนวนที่ ดำเนินการจริงตามที่ได้กำหนดไว้เท่าไร จำนวนที่ไม่สามารถ ดำเนินการได้มีจำนวนเท่าไร สามารถอธิบายได้ตามหลัก ประสิทธิภาพ (Efficiency) ของการพัฒนาท้องถิ่นตามอำนาจ หน้าที่ที่ได้กำหนดไว้ ๒) วิเคราะห์ผลกระทบ/สิ่งที่กระทบ (Impact) โครงการที่ ดำเนินการในเชิงปริมาณ (Qualitative)	๑๐	
๓. การประเมินผล การนำแผนพัฒนา ท้องถิ่นไปปฏิบัติใน เชิงคุณภาพ	๑) การประเมินประสิทธิผลของแผนพัฒนาในเชิงคุณภาพคือ การนำเทคนิคมาใช้เพื่อวัดค่าภารกิจ โครงการ กิจกรรม งาน ต่างๆที่ดำเนินการในพื้นที่นั้นๆ ตรงต่อความต้องการของ ประชาชนหรือไม่และเป็นไปตามอำนาจหน้าที่หรือไม่ ประชาชนพึงพอใจหรือไม่ สิ่งของ วัสดุ ครุภัณฑ์ การ ดำเนินการต่างๆมีสภาพหรือลักษณะถูกต้อง ครบถ้วน สามารถใช้งานได้ตามวัตถุประสงค์หรือไม่ ซึ่งเป็นไปตามหลัก ประสิทธิผล (Effectiveness) ผลการปฏิบัติราชการตามที่ บรรลุวัตถุประสงค์ และเป้าหมายของแผนปฏิบัติราชการตามที่ ได้รับงบประมาณมาดำเนินการ รวมถึงสามารถเทียบเคียงกับ ส่วนราชการหรือหน่วยงาน ๒) วิเคราะห์ผลกระทบ/สิ่งที่กระทบ (Impact) โครงการที่ ดำเนินการในเชิงคุณภาพ (Qualitative)	๑๐	
๔. แผนงานและ ยุทธศาสตร์การ พัฒนา	๑) วิเคราะห์แผนงาน งาน ที่เกิดจากด้านต่างๆมีความสอด คล้องกับยุทธศาสตร์ขององค์กรปกครองส่วนท้องถิ่นในมิติ ต่างๆจนนำไปสู่การจัดทำโครงการพัฒนาท้องถิ่นโดยใช้ SWOT Analysis/Demand Demand Analysis/Global Demand/Trend หรือหลักการบูรณาการ (Integration) กับ องค์กรปกครองส่วนท้องถิ่นที่มีพื้นที่ติดกัน ๒) วิเคราะห์แผนงาน งาน ที่เกิดจากด้านต่างๆที่สอดคล้องกับ การแก้ไขปัญหาความยากจน หลักปรัชชารัฐ	๑๐	

ประเด็นการพิจารณา	รายละเอียดหลักเกณฑ์	คะแนนเต็ม	คะแนนที่ได้
๕. โครงการพัฒนา ๕.๑ ความชัดเจนของ ชื่อโครงการ	ควรประกอบด้วยข้อมูลดังนี้ เป็นโครงการที่มีวัตถุประสงค์สนองต่อยุทธศาสตร์การพัฒนา ขององค์กรปกครองส่วนท้องถิ่นและดำเนินการ เพื่อให้การ พัฒนาบรรลุตามวิสัยทัศน์ขององค์กรปกครองส่วนท้องถิ่นที่ กำหนดไว้ ชื่อโครงการมีความชัดเจนมุ่งไปเรื่องใดเรื่องหนึ่ง อ่านแล้วเข้าใจได้ว่าจะพัฒนาอะไรในอนาคต	๖๐ (๕)	
๕.๒ กำหนดวัตถุประสงค์สอดคล้องกับ โครงการ	มีวัตถุประสงค์ชัดเจน (clear objective) โครงการต้องกำหนด วัตถุประสงค์สอดคล้องกับความเป็นมาของโครงการ สอดคล้อง กับหลักการและเหตุผล วิธีการดำเนินงานต้องสอดคล้องกับ วัตถุประสงค์ มีความเป็นไปได้ชัดเจน มีลักษณะเฉพาะเจาะจง	(๕)	
๕.๓ เป้าหมาย (ผลผลิตของโครงการ) มีความชัดเจนนำไปสู่ การตั้งงบประมาณได้ ถูกต้อง	สภาพที่อยากให้เกิดขึ้นในอนาคตเป็นทิศทางที่ต้องไปให้ถึง เป้าหมายต้องชัดเจน สามารถระบุจำนวนเท่าไร กลุ่มเป้า หมายคืออะไร มีผลผลิตอย่างไร กลุ่มเป้าหมาย พื้นที่ดำเนิน งาน และระยะเวลาดำเนินงานอธิบายให้ชัดเจนว่าโครงการนี้จะ ทำที่ไหน เริ่มต้นในช่วงเวลาใดและจบลงเมื่อไร ใครคือ กลุ่มเป้าหมายของโครงการ หากกลุ่มเป้าหมายมีหลายกลุ่มให้ บอกชัดเจนไปว่าใครคือกลุ่มเป้าหมายหลัก ใครคือกลุ่มเป้า หมายรอง	(๕)	
๕.๔ โครงการมีความ สอดคล้องกับแผน ยุทธศาสตร์ชาติ ๒๐ ปี	โครงการสอดคล้องกับ (๑) ความมั่นคง (๒) การสร้างความ สามารถในการแข่งขัน (๓) การพัฒนาเสริมสร้างศักยภาพคน (๔) การสร้างโอกาสความเสมอภาคและเท่าเทียมกันทางสังคม (๕) การสร้างการเติบโตบนคุณภาพชีวิตที่เป็นมิตรต่อ สิ่งแวดล้อม (๖) การปรับสมดุลและการพัฒนาระบบการ บริหารจัดการภาครัฐเพื่อให้เกิดความมั่นคง มั่งคั่งยั่งยืน	(๕)	
๕.๕ เป้าหมาย (ผลผลิตของโครงการ) มีความสอดคล้องกับ แผนพัฒนาเศรษฐกิจ และสังคมแห่งชาติ	โครงการมีความสอดคล้องแผนพัฒนาเศรษฐกิจและสังคม แห่งชาติฉบับที่ ๑๒ โดย (๑) ยึดหลักปรัชญาเศรษฐกิจพอ เพียง (๒) ยึดคนเป็นศูนย์กลางพัฒนา (๓) ยึดวิสัยทัศน์ภายใต้ ยุทธศาสตร์ชาติ ๒๐ ปี (๔) ยึดเป้าหมายอนาคตประเทศไทย ๒๕๗๙ (๕) ยึดหลักการนำไปสู่ปฏิบัติให้เกิด ผลสัมฤทธิ์อย่าง จริงจังใน ๕ ปีที่ต่อยอดไปสู่ผลสัมฤทธิ์ที่เป็นเป้าหมายระยะยาว ภายใต้แนวทางการพัฒนา (๑) การยกระดับศักยภาพการ แข่งขันและการหลุดพ้นกับดักรายได้ปานกลางสู่รายได้สูง (๒) การพัฒนาศักยภาพคนตามช่วงวัยและการปฏิรูประบบเพื่อ สร้างสังคมสูงวัยอย่างมีคุณภาพ (๓) การลดความเหลื่อมล้ำทาง สังคม (๔) การรองรับการเชื่อมโยงภูมิภาคและความเป็นเมือง (๕) การสร้างความเจริญเติบโตทางเศรษฐกิจและสังคมอย่าง เป็นมิตรกับสิ่งแวดล้อม (๖) การบริหารราชการแผ่นดินที่มี ประสิทธิภาพ	(๕)	

ประเด็นการพิจารณา	รายละเอียดหลักเกณฑ์	คะแนนเต็ม	คะแนนที่ได้
๕.๖ โครงการมีความสอดคล้อง	โครงการมีลักษณะหรือสอดคล้องกับการปรับเปลี่ยนโครงสร้างเศรษฐกิจไปสู่ Value-Based Economy หรือเศรษฐกิจที่ขับเคลื่อนด้วยนวัตกรรมทำได้น้อยมาก เช่น (๑) เปลี่ยนจากการผลิตสินค้าโภคภัณฑ์ไปสู่สินค้าเชิงนวัตกรรม (๒) เปลี่ยนจากการขับเคลื่อนประเทศด้วยภาคอุตสาหกรรม ไปสู่การขับเคลื่อนด้วยเทคโนโลยี ความคิดสร้างสรรค์และนวัตกรรม (๓) เปลี่ยนจากการเน้นภาคการผลิตสินค้าไปสู่การเน้นภาคบริการมากขึ้น รวมถึงโครงการที่เติมเต็มด้วยวิทยาการ ความคิดสร้างสรรค์ นวัตกรรม วิทยาศาสตร์ เทคโนโลยี และการวิจัยและพัฒนาแล้วต่อยอดความได้เปรียบเชิงเปรียบเทียบ เช่น ด้านการเกษตร เทคโนโลยี ชีวภาพ สาธารณสุข วัฒนธรรม ฯลฯ	(๕)	
๕.๗ โครงการสอดคล้องกับยุทธศาสตร์จังหวัด	โครงการพัฒนาท้องถิ่นมีความสอดคล้องกับห้วงระยะเวลาของแผนพัฒนาจังหวัดที่กำหนดขึ้น เพื่อขับเคลื่อนการพัฒนาท้องถิ่นเสมือนหนึ่งการขับเคลื่อนการพัฒนาจังหวัด ซึ่งไม่สามารถแยกส่วนใดส่วนหนึ่งออกจากกันได้ นอกจากนี้โครงการพัฒนาท้องถิ่นต้องเป็นโครงการเชื่อมต่อหรือเดินทางไปด้วยกันกับยุทธศาสตร์จังหวัดที่กำหนดขึ้นเป็นปัจจุบัน	(๕)	
๕.๘ โครงการแก้ไขปัญหาความยากจน หรือการเสริมสร้างให้ประเทศชาติมั่นคง ยั่งยืน ภายใต้หลักประชารัฐ	เป็นโครงการที่ดำเนินการภายใต้พื้นฐานความพอเพียงที่ประชาชนดำเนินการเองหรือร่วมดำเนินการ เป็นโครงการต่อยอดและขยายได้ เป็นโครงการที่ประชาชนต้องการเพื่อให้เกิดความยั่งยืน ซึ่งมีลักษณะที่จะให้ท้องถิ่นมีความมั่นคง มั่งคั่ง ยั่งยืน เป็นท้องถิ่นที่พัฒนาแล้วด้วยการพัฒนาปรัชญาเศรษฐกิจพอเพียง	(๕)	
๕.๙ งบประมาณมีความสอดคล้องกับเป้าหมาย (ผลผลิตของโครงการ)	งบประมาณโครงการพัฒนาจะต้องคำนึงถึงหลักสำคัญ ๕ ประการในการจัดทำโครงการได้แก่ (๑) ความประหยัด (Economy) (๒) ความมีประสิทธิภาพ (Efficiency) (๓) ความมีประสิทธิภาพ (Effectiveness) (๔) ความยุติธรรม (Equity) (๕) ความโปร่งใส (Transparency)	(๕)	
๕.๑๐ มีการประมาณราคาถูกต้องตามหลักวิธีการงบประมาณ	การประมาณราคาเพื่อการพัฒนาต้องให้สอดคล้องกับโครงการ ถูกต้องตามหลักวิชาการทางช่าง หลักของราคากลาง ราคากลางท้องถิ่น มีความโปร่งใสในการกำหนดราคาและตรวจสอบในเชิงประจักษ์	(๕)	

ประเด็นการพิจารณา	รายละเอียดหลักเกณฑ์	คะแนนเต็ม	คะแนนที่ได้
๕.๑๑ มีการกำหนดตัวชี้วัด (KPI) และสอดคล้องกับวัตถุประสงค์และผลที่คาดว่าจะได้รับ	มีการกำหนดตัวชี้วัดผลงาน (Key Performancy Indicator : KPI) ที่สามารถวัดได้ (Measurable) ใช้บอกประสิทธิผล (Effectiveness) ใช้บอกประสิทธิภาพ (Efdiciency) ได้ เช่น การกำหนดความพึงพอใจ การกำหนดร้อยละ การกำหนดอันเกิดจากผลของวัตถุประสงค์ที่เกิดขึ้นที่ได้รับ (การคาดการณ์ คาดว่าจะได้รับ)	(๕)	
๕.๑๒ ผลที่คาดว่าจะได้รับสอดคล้องกับวัตถุประสงค์	ผลที่ได้รับเป็นสิ่งที่เกิดขึ้นได้จริงจากการดำเนินการตามโครงการพัฒนาซึ่งสอดคล้องกับวัตถุประสงค์ที่ตั้งไว้ หากได้ผลหรือผลที่เกิดขึ้นจะต้องเท่ากับวัตถุประสงค์หรือมากกว่าวัตถุประสงค์ ซึ่งการเขียนวัตถุประสงค์ควรคำนึงถึง (๑) ความเป็นไปได้และมีความเฉพาะเจาะจงในการดำเนินงานตามโครงการ (๒) วัดและประเมินผลระดับของความสำเร็จได้ (๓) ระบุสิ่งที่ต้องการดำเนินงานอย่างชัดเจนและเฉพาะเจาะจงมากที่สุดและสามารถปฏิบัติได้ (๔) เป็นเหตุเป็นผล สอดคล้องกับความเป็นจริง (๕) ส่งผลต่อการบ่งบอกเวลาได้	(๕)	
รวม		๑๐๐	

๔.๓ สรุปผลการพัฒนาท้องถิ่นในภาพรวม

ในการจัดทำแผนพัฒนาท้องถิ่น (พ.ศ. ๒๕๖๖-๒๕๗๐) ขององค์กรปกครองส่วนท้องถิ่น ก็เพื่อใช้เป็นเครื่องมือในการพัฒนา เป็นแนวทางในการบริหารพัฒนาท้องถิ่นให้บรรลุตามวัตถุประสงค์และเป้าหมาย เกิดประสิทธิภาพและประสิทธิผลสูงสุดในการแก้ไขปัญหาให้กับประชาชน ก่อให้เกิดประโยชน์และสามารถตอบสนองความต้องการการพัฒนาของประชาชน โดยพิจารณาบรรจุโครงการในงบประมาณรายจ่ายประจำปี งบประมาณรายจ่ายเพิ่มเติม และงบประมาณจากเงินสะสม โดยจะต้องมีการติดตามและประเมินผลแผนพัฒนาตามระเบียบกระทรวงมหาดไทย ว่าด้วยการจัดทำแผนพัฒนาขององค์กรปกครองส่วนท้องถิ่น พ.ศ.๒๕๔๘ และแก้ไขเพิ่มเติมถึง (ฉบับที่ ๓) พ.ศ. ๒๕๖๑ เป็นการสรุปผลในภาพรวมของท้องถิ่น เป็นการติดตามผลการนำยุทธศาสตร์ขององค์กรปกครองส่วนท้องถิ่น

๔.๔ ข้อเสนอแนะในการจัดทำแผนพัฒนาท้องถิ่น

(๑) ผลกระทบนำไปสู่ออนาคต

(๑.๑) ปัญหาสาธารณสุขภัยต่างๆที่เกิดขึ้นในองค์กรปกครองส่วนท้องถิ่นอันได้แก่ ภัยแล้ง วาตภัย น้ำท่วม อัคคีภัย ที่เกิดขึ้นและส่งผลกระทบต่อประชาชนในพื้นที่ เกิดความเสียหายทั้งชีวิตและทรัพย์สิน แนวทางแก้ไขคือพิจารณาวางแผนการดำเนินการป้องกัน ก่อนเกิดเหตุ ระหว่างเกิดเหตุ หลังเกิดเหตุ บรรจุแผนงาน โครงการ กิจกรรม การให้ความช่วยเหลือต่างๆจัดตั้งศูนย์ช่วยเหลือประชาชนขององค์กรปกครองส่วนท้องถิ่น เพื่อสามารถดำเนินการได้ทันท่วงที

(๑.๒) ปัญหาโรคระบาดที่เกิดจากคน เกิดจากสัตว์ ที่ส่งผลกระทบต่อชีวิตประชาชน และสัตว์ต่างๆในตำบลซึ่งได้แก่ ตรีศใช้หัวโตใหญ่ ใช้หัวตกร โครมือ เท้า ปาก ที่เกิดขึ้นกับเด็กๆ โรคพิษสุนัขบ้า แนวทางการแก้ไขปัญหา คือ ฝึกอบรม ประชาสัมพันธ์ รมรงค์ป้องกัน ลงพื้นที่ระงับการเกิดโรคระบาด การทำลาย การรักษา

(๑.๓) ปัญหาประชาชนมีรายได้น้อย การศึกษาต่ำ ประชาชนในตำบลยังมีคนรายได้น้อย มีหนี้สิน เยอะ ไม่เพียงพอในการดำรงชีวิต ค่าครองชีพค่อนข้างสูง แนวทางการแก้ไขปัญหา ให้ความรู้เกี่ยวกับการประกอบอาชีพ สาธิตการประกอบอาชีพ ช่วยเหลือประชาชนซ่อมแซมบ้านคนจน ผู้มีรายได้น้อย ส่งเสริมด้านการศึกษาโดยการจัดบริการสาธารณะด้านการศึกษา การจัดตั้งศูนย์พัฒนาเด็กเล็ก สนับสนุนกิจกรรมต่างๆให้กับเด็กนักเรียน จ้างเด็กนักเรียนในช่วงปิดภาคเรียนเพื่อมีรายได้

(๑.๔) ปัญหายาเสพติดในตำบล ในพื้นที่ยังไม่พบว่ามีการค้ายาเสพติด และยังมีรายงานว่ามีผู้ติดยาเสพติด แต่เพื่อเป็นการป้องกัน มีแนวทางการป้องกัน โดยการลงพื้นที่ค้นหา การรณรงค์ป้องกัน การให้ความรู้กับประชาชนได้ทราบถึงโทษของยาเสพติด

(๑.๕) ปัญหาการสัญจรไปมาของประชนในตำบล เนื่องจากในตำบลด้านโครงสร้างพื้นฐาน เส้นทางคมนาคมบางหมู่บ้านยังเป็นถนนดิน ถนนลูกรัง ช่วงฤดูฝนถนนลื่น เป็นหลุมเป็นบ่อ เกิดปัญหาในการสัญจรไปมาของประชาชน เสี่ยงต่อการเกิดอุบัติเหตุ การคมนาคมล่าช้า แนวทางการแก้ไข จัดทำแผนงานโครงการก่อสร้างถนนในเส้นทางสำคัญ พิจารณาเสนอสนับสนุนจากหน่วยงานอื่น

(๒) ข้อสังเกต ข้อเสนอแนะ ผลจากการพัฒนา

(๒.๑) ข้อสังเกต จากการสำรวจข้อมูลการลงพื้นที่ในตำบลจะเห็นว่าประชาชนยังมีปัญหาที่จะต้องดำเนินการแก้ไขอยู่มาก ดังนี้ ด้านการศึกษา สาธารณสุข ความมั่นคงปลอดภัยในชีวิตและทรัพย์สิน การศาสนา ศิลปวัฒนธรรม ประเพณี กีฬา สถานที่พักผ่อนหย่อนใจ สวัสดิการสังคม การเกษตร เศรษฐกิจ

อุตสาหกรรม การพัฒนาอาชีพ เส้นทางคมนาคมขนส่ง/ไฟฟ้า/น้ำประปา/แหล่งน้ำเพื่ออุปโภค-บริโภค ด้าน
 ทรัพยากรและสิ่งแวดล้อม ขยะมูลฝอยและสิ่งปฏิกูล จากปัญหาด้านต่างๆประชาชนไม่สามารถแก้ไขปัญหาเองได้
 จึงต้องเสนอให้องค์กรปกครองส่วนท้องถิ่นแก้ไข ทำให้มีการเสนอโครงการเข้ามาเป็นจำนวนมาก ซึ่งงบประมาณ
 ขององค์กรปกครองส่วนท้องถิ่นนั้นมีจำกัดไม่เพียงพอต่อการจัดการได้

(๒.๒) ข้อเสนอแนะ จากข้อสังเกตดังกล่าวมีข้อเสนอแนะในการแก้ไขปัญหาต่างๆดังนี้ ปัญหา
 ต่างๆที่ถูกเสนอมายังองค์กรปกครองส่วนท้องถิ่นนั้น ควรพิจารณาจัดลำดับความสำคัญโดยประชาคมท้องถิ่น ซึ่งมี
 หลายภาคส่วนประกอบไปด้วย คณะกรรมการพัฒนาองค์กรปกครองส่วนท้องถิ่น สมาชิกสภาท้องถิ่น ผู้นำหมู่บ้าน
 ตัวแทนส่วนราชการ รัฐวิสาหกิจ หน่วยงานที่เกี่ยวข้อง ประชาชนทั่วไป ร่วมกันพิจารณาจัดลำดับความสำคัญของ
 โครงการและพิจารณาบรรจุเข้าแผนพัฒนาท้องถิ่นต่อไป กรณีโครงการที่เกินศักยภาพให้องค์กรปกครองส่วน
 ท้องถิ่นเสนอขอรับสนับสนุนจากหน่วยงานอื่น

(๒.๓) ผลจากการพัฒนา จากการพัฒนาที่ผ่านมาพบว่าองค์กรปกครองส่วนท้องถิ่นได้แก้ไข
 ปัญหาให้กับประชาชนได้หลายเรื่องและครอบคลุมทุกด้าน มีผลการประเมินอยู่ในเกณฑ์ที่ดี ประชาชนมีความพึง
 พอใจ แต่ก็ยังมีปัญหาที่จะต้องแก้ไขต่อไป ไม่ว่าจะเป็นด้านสิ่งแวดล้อมที่ยังมีการเผาหญ้า ตอข้าวในช่วงเก็บเกี่ยว
 การเลี้ยงสัตว์ วัว ที่ส่งกลิ่นเหม็นรำคาญ เส้นทางคมนาคมยังไม่ครบ

